UMA SECÇÃO

DIARIO DE PERNAMBUCO

EDIÇÃO DE 12 PAGINAS

JORNAL MAIS ANTIGO EM CIRCULAÇÃO NA AMERICA LATINA

A. J. de Miranda Falcão, Fundador

RECIFE — PERNAMBUCO — BRASIL | N. 68 — ANNO 113 | QUARTA-FEIRA, 23 DE MARÇO DE 1938

A repressão ás actividades nazistas pelo governo brasileiro recebe o apoio de todo o continente americano

ENCONTRARAM A MAIS VIVA REPULSA NA AMERICA INTEIRA, OS COMMENTARIOS DE CERTA IMPRENSA ALLEMÃ

"O BRASIL NAO E' A AUSTRIA". ESTA' LONGE DE SE PARECER COM AQUELLE INFELIZ PAIZ, DECLARA "EL DIARIO", DE BUENOS AIRES — FAVORAVEL REPERCUSSAO NO SENADO DOS ESTADOS UNIDOS — ELOGIOS A' ACÇAO DO SR. OSWALDO ARANHA

No caso de uma aggressão physica ao Brasil, a grande nação yankee intervirá — Applicação da doutrina de Monroe — O sr. Cordell Hull recusa-se a fazer declarações — O Itamaraty acompanha com interesse os commentarios provocados pela nota do orgão semi-official da Chancellaria do Reich — Hitler impulsiona a propaganda nazista no mundo inteiro

WASHINGTON, 22 — (U. P.) — Os observadores bem informados desta capital manifestaram a sua opinião de que as desinteligencias teuto-brasileiras não teriam effeito algum sobre o doutrina de Monroe, a menos que o Reich viesse a fazer uma tentativa de aggressão physica contra o Brasil. Como se sabe, aquella doutrina estabelece que os Estados Unidos considerariam qualquer tentativa dos paizes não-americanos "em estender o seu systema politico a qualquer porção deste hemispherio como perigosa á sua propria paz e segurança."

Os mesmos observadores acreditam que o editorial de um jornal como o **Diplomatische Politische Korrespondenz** não constituia por si só motivo de sufficiente provocação para garantir a invocação da doutrina de Monroe. Aliás, durante os recentes debates do Congresso as actividades da propaganda allemã dirigida para o Brasil foram mencionadas varias vezes como constituindo uma cunha para a extensão da esphera de influencia do Reich não somente naquelle paiz, como tambem nas demais republicas latino-americanas.

Existe tambem uma proposta em estudos perante o Congresso, sobre a construcção de uma emissora pan-americana que seria empregada na contra-offensiva das irradicções italianas e allemãs para o Brasil e para os demais paizes sul-americanos.

As autoridades do Departamento de Estado esperam receber o texto do communicado da imprensa de Berlim sobre o Brasil antes de manifestar a sua opinião. A attitude não-official do Reich está sendo encarada como muito longe de querer negar o pleno direito do Brasil em suspender as sociedades culturaes allemãs que se imiscuissem na sua politica interna. Diz-se, por tudo isso, que a doutrina de Monroe não está envolvida no assumpto, a menos que a Allemanha venha tomar alguma iniciativa que possa ter a apparencia de pretender desfial-a.

IMPORTANTES

BERLIM, 22 (U. P.) — As relações teuto-brasileiras são aqui consideradas sufficientemente importantes para que venham a se tornar tensas por um protesto diplomatico feito sobre um assumpto que é encarado apenas como uma apprehensão infundada das autoridades brasileiras sobre os objectivos das organizações allemãs no Brasil.

Tem-se a esperança de que as necessarias explicações feitas aos altos circulos brasileiros venham a resultar numa melhor apreciação da situação especialmente no que diz respeito ás differenças existentes entre os cidadãos allemães que residem no Brasil e os brasileiros naturalizados de origem allemã.

DESAPONTADO O REICH

BERLIM, 22 (U. P.) — A Associated Press está autorizadamente informada de que a Allemanha se acha desapontada com o Brasil pelo facto de terem sido dissolvidas as organizações de allemães que ainda conservam a sua cidadania, e que por isso mesmo continuam sob a direcção do secretario de Estado, sr. Ernst Bohle.

Acredita-se nesta capital que o presidente Getulio Vargas não está perfeitamente informado do assumpto, donde o appello que faz ao chefe do Executivo Brasileiro o semi-official **Diplomatische Politische Korrespondenz**, ao dizer que "os allemães domiciliados no estrangeiro vivem escrupulosamente de accordo com as leis dos paizes que os acolheram". Ao mesmo tempo, um porta-voz do governo accrescentou:

"Os allemães que vivem no estrangeiro assim procedem porque cada um delles é um embaixador do seu paiz. Temos os mesmos direitos de insistir sobre este ponto, da mesma maneira que vós, americanos, que viveis em Berlim por exemplo, não sois obrigados a reprimir os vossos pontos de vista liberaes num paiz que não crê no liberalismo. Com relação aos allemães no Brasil que tomaram a cidadania brasileira, o Fuehrer deseja, naturalmente, que elles se mantenham leaes apenas á sua nova Patria. Nós sabemos estabelecer uma differença bastante clara entre as duas classes de allemães."

DESMENTIDO PEREMPTORIO DOS CIRCULOS OFFICIAES

BERLIM, 22 (U. P.) — Os circulos officiaes desmentiram peremptoriamente, esta noite, os informes publicados por uma agencia telegraphica europea em relação ao supposto protesto que o governo do Reich esteja preparando para enviar ao governo brasileiro, acerca do fechamento das organizações nazistas no Brasil, e exigindo o restabelecimento dos direitos que assistem aos emigrantes de mentalidade germanica de endossarem ideologias politicas prohibidas pela Constituição brasileira.

Prevalece nos circulos particulares a opinião de que esses informes são uma "interpretação forçada do artigo de hoje da **Politische und Diplomatische Korrespondenz**, quando aquelle orgão expressa a esperança de que o presidente Vargas possa, dentro de pouco, vencer as actuaes difficuldades, permittindo aos allemães liberdade politica naquelle paiz.

O ITAMARATY ACOMPANHA COM INTERESSE

RIO, 22 (A. M.) — Um vespertino informa que a reportagem esteve no Itamaraty, afim de obter a palavra official sobre os ultimos telegrammas chegados da Allemanha.

Accrescenta que o Itamaraty acompanha com toda a attenção as noticias divulgadas mas nada póde affirmar, visto tratar-se apenas de commentarios jornalisticos, sem nenhuma base official, indicadora de que taes noticias represente o pensamento do povo e do governo do Reich.

UM EXEMPLO

WASHINGTON, 22 (H.) — A attitude do governo do Brasil, recusando tolerar as actividades de organizações nazistas no paiz, teve favoravel repercussão nos circulos norte-americanos.

A impressão é que essa attitude do governo brasileiro veiu desfazer todas as duvidas que se manifestaram a respeito da tradicional amizade entre o Brasil e os Estados Unidos.

Observa-se que a acção do sr. Oswaldo Aranha recebeu sympathica acolhida.

O senador Bone, **leader** democrata, declarou o seguinte á Agencia Havas:

"Espero que a iniciativa do Brasil seja seguida por outros paizes."

Por sua vez, o senador O'Conell, tambem democrata, prestou igual homenagem ao chanceller do Brasil, pela sua attitude energica.

"NÃO E' A AUSTRIA"

BUENOS AIRES, 22 (H.) — O jornal **El Diario** reportando-se á inquietação em Berlim relativamente ao tratamento dispensado no Brasil ás chamadas minorias allemãs, declara em editorial:

"O Brasil não é a Austria. Está longe de se parecer com aquelle infeliz paiz, pois tem o seu activo de forças poderosas, a se oppor contra qualquer pretenção."

PERDERA' A CIDADANIA

BERLIM, 22 (U. P.) — O chanceller-presidente Hitler está impulsionando a propaganda nazista no mundo, no sentido de vincular os allemães que residem no estrangeiro á patria.

Assim, o Ministerio do Exterior controlará a vida e o pensamento dos allemães residentes no Exterior, prohibindo-lhes a consulta a medicos e advogados judeus e lhes insinuando quaes os estabelecimentos onde deverão realizar as suas compras.

O allemão que não se conservar em contacto com o consulado do Reich perderá a cidadania.

NENHUMA DECLARAÇÃO

WASHINGTON, 22 (H.) — Interrogado sobre o caso germano-brasileiro, o sr. Cordell Hull negou-se a fazer quaesquer declarações.

UMA CARACTERISTICA COMMUM

BUENOS AIRES, 22 (U. P.) — Sob o titulo "Systemas politicos da America e da Europa", "La Prensa" escreve o seguinte:

"Acreditamos que não haverá espaço no solo americano para os systemas politicos que se baseiam na suppressão da liberdades publicas e particulares. Os povos americanos não estão dispostos a admittir theorias que facilitem o estabelecimento de imperios ou a formação de grandes nucleos de uma unica raca. Elles não teem intenção de realizar expansões territoriaes nem preoccupações de raças. Do Canadá á Patagonia offerecem essa caracteristica commum.

OPPONDO-SE A' NACIONALIZAÇÃO DO ENSINO EM SANTA CATHARINA

FLORIANOPOLIS, 22 (A. N.) — O interventor Nereu Ramos, no sentido de nacionalizar o ensino, determinou que, em todas as escolas, durante o horario official, ou seja das 8 ás 13 horas, apenas sejam ministradas, no estabelecimento escolar, licções em lingua portugueza. Burlando esta louvavel determinação, as escolas de Barracão, Picada do Sul e Taquaras, situadas respectivamente nos kilometros 110, 100 e 81, bem como as estabelecidas rio abaixo até Perimbó e Salto Grande, acham-se desprovidas totalmente de frequencia, pois os alumnos, systematicamente, por determinação de seus paes, deixam de frequentar a escola no horario official, para o fazerem das 14 ás 17 horas, em que o ensino póde ser ministrado em allemão.

VISITEM O

CASINO ICARAHY

Praia de Icarahy — Nictheroy — Estado do Rio

Direcção de Alberto Quatrini Bianchi

Funcciona, diariamente, das 15 horas em deante.

O "ALA LITTORIA" CHEGOU Á BAHIA

DIRECTO DE BATHURST A' CAPITAL BAHIANA

ROMA, 22 (U. P.) — O ministro do Ar da Italia declarou que o avião pilotado por Humberto Klinger permaneceu, hontem, em Bathurst.

Hoje, proseguirá viagem para Natal.

COM DESTINO A NATAL

GAGLIANA, 22 (U. P.) — Informam de Bathurst que o avião "Ala Littoria" decolou ás 6.58 horas, com destino a Natal, nas costas brasileiras.

CHEGADA A' BAHIA

CIDADE DO SALVADOR, 22 (H.) — A's 16.30 horas de hoje amerissou aqui o apparelho do aviador italiano Umberto Klinger. Este foi recepcionado no aero-porto pelo representante da colonia italiana e autoridades.

EM FERNANDO DE NORONHA

GAGLIARI, 22 (U. P.) — O piloto Klinger informou que observou a ilha de Fernando de Noronha ás 12.30.

Flagrante da entrada das tropas allemães na Austria, onde são recebidas com festas

ESCLARECERÁ A ATTITUDE INGLEZA EM CASO DA TCHECO SLOVAQUIA SER INVADIDA PELO REICH

DISCURSARA' AMANHA NA CAMARA DOS COMMUNS O SR. CHAMBERLAIN — MAIS UMA VEZ O PARLAMENTO FRANCEZ EXPRESSA A SUA CONFIANÇA AO GABINETE LEON BLUM

Declara o sr. Boncour ser de extrema gravidade a situação actual — Escriptores da França, de todos os credos politicos e religiosos, unem-se em favor da salvação nacional — As actividades nazistas no territorio tcheque

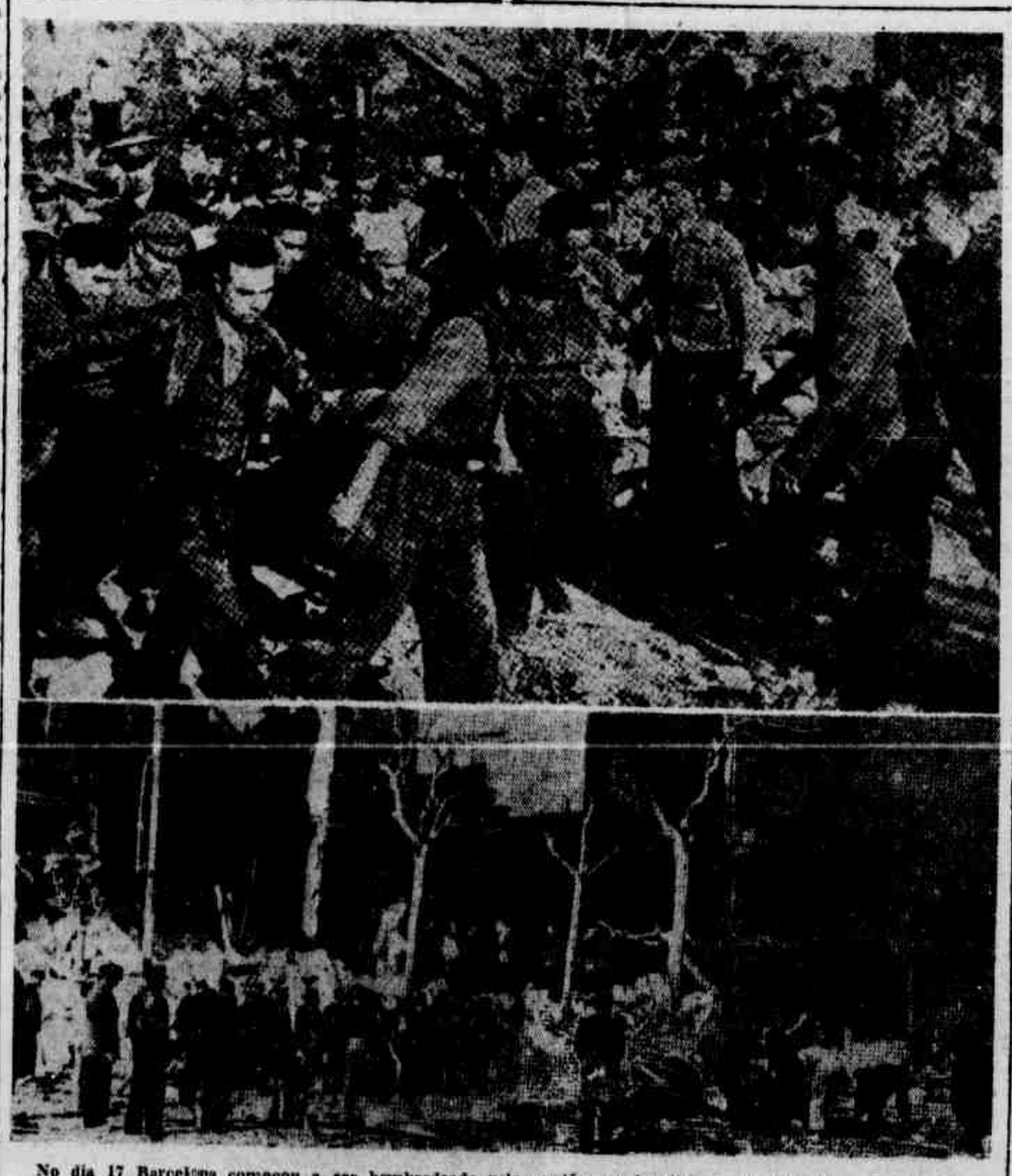

No dia 17 Barcelona começou a ser bombardeada pelos aviões nacionalistas: em dois dias se contavam mais de 650 mortos e 2.00 feridos.

O vice-consul da França foi morto e o consul geral ferido. Ferido foi tambem o antigo embaixador do Brasil, sr. Alcebiades Peçanha.

As photographias que publicamos hoje foram recebidas hontem pelo correio aereo da "Air France" e apanhadas no centro da cidade, precisamente naquelle dia.

A FALA DE CHAMBERLAIN

LONDRES, 22 (U. P.) — *O primeiro ministro, sr. Neville Chamberlain annunciou que fará na quinta-feira proxima a declaração da politica exterior britannica, esperando-se que esclareça então a attitude da Grã-Bretanha no caso da Tchecoslovaquia vir a ser invadida pela Allemanha.*

O MAIS GRAVE PROBLEMA TCHECO

PRAGA, 22 (U. P.) — *O conflicto entre a Tchecoslovaquia e a Allemanha decorre do estatuto politico da minoria allemã, denominada "sudetes".*

O grupo é o maior nucleo de allemães que existe fóra da Allemanha, elevando-se a 3.200.000 em uma população total de 14.700.000.

Os allemães da Tchecoslovaquia são conhecidos por "sudetes" porque a maioria vive nas proximidades da cadeia de montanha Sudeten que se estende entre a Allemanha e a Bohemia, na mais povoada região do paiz, emquanto os grupos menores, residem nas provincias de Morovia e Slovaquia.

O problema da minoria allemã na Tchecoslovaquia, é um dos mais graves e compplicados que enfrenta o paiz desde sua formação após a grande guerra. Os allemães allegam que são victimas da politica de perseguição politica, economica e cultural adopatada contra elles pelo governo de Praga.

A região de Sudeten é preponderantemente industrial, possuindo importantes minas de lignite, carvão e outros minerais e fabricas de tecidos. Hoje a zona atravessa um periodo de crise.

UNEM-SE

VIENNA, 22 (H.) — *Um vespertino annuncia que os allemães da Tchecoslovaquia estão se inscrevendo, em massa, no partido chefiado pelo deputado Heinlein.*

Accrescenta que dezenas de milhares de allemães "sudetes" uniram-se ao movimento.

DEIXA DE PARTICIPAR DA S. D. N.

BERLIM, 22 (H.) — *A agencia official communica que o governo remetteu á S. D. N. uma nota levando ao seu conhecimento a lei de 13 de março de 1938, relativa á união da Austria ao Reich.*

A partir daquella data, a Austria deixa de participar da S. D. N.

ACCUSA O RECEBIMENTO

GENEBRA, 22 (H.) — *O secretario da S. D. N. accusou recebimento da communicação allemã annunciando que a Austria cessou de participar do Instituto de Genebra.*

REUNIAO DOS JUIZES SCANDINAVOS

OSLO, 22 (U. P.) — *Os ministros do Exterior dos paizes scandinavos reunir-se-ão, a 1 de abril proximo, afim de discutir a situação da Europa e a posição de seus paizes em relação á S. D. N.*

PERTURBA

ROMA, 22 (U. P.) — *Segundo opinam os circulos diplomaticos, a pressão dos esquerdistas francezes para que o governo de seu paiz intervenha em favor dos republicanos hespanhóes, está perturbando as negociações anglo-italianas.*

REUNIAO DO GABINETE INGLEZ

LONDRES, 22 (U. P.) — *O gabinete reuniu-se ás onze horas, para deliberar sobre a politica na Hespanha e na Tchecoslovaquia.*

SITUAÇAO GRAVE

PARIS, 22 (H.) — *O sr. Paul Boncour ministro dos Negocios Estrangeiros da França, recebeu os representantes da imprensa diplomatica.*

Reconheceu que a situação é seria e que se avocará a seguinte tarefa: "acalmar possivel conflictos e confurar repercussões dos acontecimentos de Vienna".

PARA A DEFESA NACIONAL

PARIS, 22 (U. P.) — *O ministro do Interior annunciou que se transferirão dois milhões de francos dos fundos de controle de cambial para os creditos extra orçamentarios para a defesa nacional.*

O GENERAL MAFFET ACCEITOU

PARIS, 22 (H.) — *O general Maffet aceitou a presidencia do Conselho Administrativo.*

LIMITE LEGAL

PARIS, 22 (U. P.) — *O gabinete approvou o augmento do limite legal de dez bilhões de francos de emprestimos do Banco da França ao Thesouro Nacional.*

UNEM-SE OS ESCRIPTORES

PARIS, 22 (U. P.) — *Os escriptores francezes acaba de lançar ao povo um manifesto em pról da união nacional.*

"Em face da ameaça que pesa sobre o nosso paiz, confiantes na cultura francezes, lamentamos que a união dos francezes não seja ainda um facto consumado.

Resolvemos fazer emudecer todas as dissenções, offerecendo á Nação um exemplo de fraternidade."

Os primeiros signatarios são os srs.

(CONCLUE NA 5.ª PAGINA)

E' indicado com excellentes resultados nas perturbações do estomago e do intestino

O VINHO DE PATY

AMARGOSO, é empregado, tambem, como apperitivo energico e como substituto das aguas inglezas.

MUTILADO

A maior base naval-aérea do mundo

IMPRESSIONANTES DETALHES SOBRE A FORMIDAVEL OBRA REALIZADA PELA INGLATERRA EM SINGAPURA

50 MILHÕES DE DOLLARES — TRES ENORMES DOCAS — PONTO ESTRATEGICO INCOMPARAVEL — VIGIANDO O JAPÃO — CHAVE DO ORIENTE

Karl H. Von WIEGAND
(Decano dos correspondentes europeus da Grande Guerra)

(Copyright dos "Diarios Associados")

SINGAPURA — Março — Com a presença dos cruzadores ligeiros norte-americanos *Milwaukee*, *Memphis* e *Trenton*, sob o commando do vice-almirante *Julius Townsend*, como hospedes de honra, foi formalmente aberta, no dia 14 de fevereiro, a base aero-naval britannica, que custou a somma de 50 milhões de dollares!

Tomaram parte, igualmente, nas cerimonias alguns vasos de guerra hollandezes da frota das Indias Orientaes e tres cruzadores francezes.

O facto de haverem os Estados Unidos enviado tres cruzadores em visita de cortezia, no momento em que a base britannica é formalmente declarada aberta e preparada, suscitou grande interesse e muito ardor de sentimentos para com os Estados Unidos, aqui em Singapura.

Certo ou errado, esse gesto é interpretado aqui como symptomatico de uma approximação combinada dos Estados Unidos e da Inglaterra em uma futura cooperação no Pacifico, em *linhas parallelas* e o facto parece trazer mais um sentimento de segurança a esta base britannica.

Depois da base naval norte-americana, em Pearl Harbour, nas Ilhas Honolulu, vem Singapura como a base mais forte no Pacifico.

Embora ainda reste muita coisa por fazer, a base de Singapura foi declarada completa. As grandes manobras que estão marcadas para as forças de terra, mar e ar, e que deverão ter inicio, dentro de alguns dias, marcarão a abertura da base, e a sua conclusão registra o esforço desesperado que a Inglaterra está fazendo no sentido de recuperar o seu poder naval perdido.

ENSCENAÇÃO PASMOSA

A marinha imperial britannica está enscenando um pasmoso regresso ao seu poder maritimo. Depois de decorridos os annos de pacifismo e da illusoria segurança collectiva, que caracterizaram os governos de MacDonald e Baldwin, a Grã-Bretanha precisará de dois annos, ainda, para reconquistar alguma cousa que se pareça com o seu preponderante poder naval de outros tempos.

Uma guerra com o Japão ou com a Italia, ou com ambos os paizes, simultaneamente, desarticularia, por completo, o programma para o qual a conclusão dos trabalhos defensivos de Singapura representam a cupola.

O rearmamento naval da Inglaterra está, effectivamente, em uma escala estupenda. O seu objectivo é aquillo que Sir Samuel Hoare denominou *a frota dos dois hemispherios*.

Confundido vacillante, talvez algo abalado em sua confiança no futuro das esquadras, pelo advento e pelo progresso da guerra aerea, fructo de exaggeradas predicções, segundo as quaes as campanhas maritimas seriam mais ou menos afastadas do Oceano, o Almirantado Britannico teve que aguardar que se operasse uma mudança na opinião publica britannica.

Adolf Hitler, Benito Mussolini e a conquista da Abyssinia confirmavam aquelle objectivo.

O ataque japonez á China e a rapida invasão daquelle paiz, no qual os interesses britannicos têm soffrido, em tão grande proporção, sem que a Inglaterra nada pudesse fazer, fez com que se accelerasse uma mudança de pensamento na opinião publica britannica.

SUPERIOR A' AVIAÇÃO

O povo inglez volta a depositar sua confiança na frota do seu paiz. E' que todos reconhecem que, por mais mortifera que a aviação seja, não pode e provavelmente não poderá supplantar a esquadra.

O apparelho moderno de bombardeio até agora não correspondeu ás expectativas, quando o papel que os prophetas agourentos e os escriptores lhe haviam reservado.

A Grã-Bretanha tem em construcção 147 navios de guerra, inclusive cinco encouraçados, cinco porta-aviões, vinte e um cruzadores e quarenta e nove *destroyers*. A tonelagem total desses novos navios anda por umas 600.000 e o custo total cresce de 700 milhões de dollares.

O novo orçamento naval, segundo se espera, virá augmentar cerca de 40 novas unidades, inclusive mais cinco encouraçados e sete ou dez cruzadores. O total da nova tonelagem sommada á esquadra britannica existente promette não ultrapassar de 800.000 toneladas.

Emquanto isso, Singapura está com suas obras terminadas e trabalha-se febrilmente em Chypre, em Haifa, em Alexandria, em Malta e até em Gibraltar.

Todas as bases antigas estão sendo reforçadas, modernizadas e *afinadas*.

Na grande base existente em Malta, e que está ao alcance de meia hora de vôo dos aviões de bombardeio italianos, foi installado um systema de defesa passmoso, não só quanto ao numero de canhões mas quanto á possibilidade de fazer um fogo concentrado.

Qualquer que fosse o nervosismo na esquadra (e houve muito) no que diz respeito a ataques por parte de aviões de bombardeio, seu grande poder e exactidão, tem desapparecido em grande parte e voltado a confiança.

E' com grande celeridade que a frota britannica vae readquirindo o seu logar, no coração do povo britannico, do qual durante certo tempo estava afastada pela novidade e pelo romance da nova arma aerea, mais espectacular e grandemente decantada.

Os inglezes estão voltando ao seu amor antigo, com um sentimento de consciencia propria.

RENASCIMENTO DO PODER BRITANNICO

Si não sobrevier, dentro destes dois annos, uma guerra que venha perturbar o programma naval britannico, o Imperio pode agradecer ao Japão e ao Duce por lhe haverem fornecido o programma que tornou possivel o renascimento do seu poder maritimo.

No pé em que as cousas estão, no momento, a Inglaterra praticamente encontra-se sem defesa, contra o Japão, no Pacifico. Todos ouvem dizer isto, ninguem pode deixar de o sentir e aqui em Singapura todos o reconhecem.

Esta base é tremendamente forte; a sua posição estrategica difficilmente poderia ser melhor do que a que possue; tres enormes docas onde pode abrigar os maiores vasos de guerra.

Porem — cumpre levar-se em conta — ha poucos navios de guerra, não existe uma capitanea e é ridiculamente reduzido o numero de aeroplanos de guerra necessarios á efficiencia de uma base de importancia tão vital e tão isolada.

Em vista disso, é facilmente comprehensivel a attitude do Almirantado Britannico para não provocar o Japão.

A lição que a Inglaterra recebeu tem sido amarga e dispendiosa. Os Estados Unidos podem tirar, em seu proveito, conclusões que são de grande importancia. O povo britannico teve que aprender que uma nação deve contar com a sua propria frota, deve contar comsigo mesmo para defender-se, e não com os outros, deve ser forte no conceito universal, para a sua propria segurança, para a paz de espirito e para garantir respeito para os legitimos direitos e interesses de sua gente, onde quer que ella esteja.

Esta é a significação da base de Singapura e do resurgimento do poder maritimo.

O FIM DO DOMINIO BRANCO

Causa especie, entretanto, que em uma epoca em que a Inglaterra vae se distanciando de suas illusões quanto á segurança collectiva e vae retrocedendo ao principio de protecção e preservação a si propria, ainda existem nos Estados Unidos correntes que procuram induzir aquelle paiz a fazer parte de commissões de *cooperação*.

Isso, afinal de contas, é uma forma de acção collectiva de maior ou de menor importancia, como queiram denominal-a.

Quando a diplomacia é franca, sincera, honesta e despida de duplicidade; quando os estadistas não são individuos ambiciosos, quando as nações e os governos já não têm em mente interesses proprios, qualquer que seja o dispendio acarretado para outrem, e quando usam de lisura, então a cooperação pode ser uma cousa exequivel, até mesmo desejavel.

A base naval aerea de Singapura é um monumento erigido ao renascimento do poder naval britannico. Si vier um *perigo amarello*, será o fim do dominio do homem branco aqui, neste canto extremo da Asia.

No seculo passado, o mais perigoso adversario da Inglaterra, na Asia, era a Russia. Depois de 1923, seu maior inimigo é o Japão, seu antigo alliado.

No inicio de 1923 começaram os trabalhos da base de Singapura, cuja construcção foi acertada numa conferencia imperial britannica.

Hoje, ali se armam as maiores docas fluctuantes do mundo: uma bacia capaz de conter o *Normandie*. Grandes depositos subterraneos permittem guardar combustivel para toda a frota ingleza durante seis mezes.

Quatro aeroportos com os respectivos *hangars* de aço; defesa contra aviões e uma artilharia pesada que torna a base mais poderosa do mundo.

Singapura é inexpugnavel.

Na inauguração dessa cidadella, os Estados Unidos enviaram uma verdadeira esquadra para saudar o pavilhão de S. M.

Cresce o interesse pelas cooperativas

Prova do interesse que se despertando no Estado a campanha pelo Cooperativismo é a regular correspondencia que este Departamento recebe e responde. Succede, porem, que alguns interessados esquecem de nos enviar os respectivos endereços.

E' o caso do sr. José Alves de Castro, cuja carta, datada de 17 de março, tem apenas a indicação do sitio de sua residencia.

Como remetter as publicações e esclarecimentos que pede, sem saber o municipio onde fica situado o Sitio Cortiço?

Além desse forte interesse demonstrado individualmente o espirito associativo marcha a passo firme e rapido.

Fundadas as Cooperativas de Tuxuba e Victoria, já financiadas com .. 0:000$000 cada uma, terão sua proxima organisação as de Pesqueira, Triumpho e Quelmadas — já determinadas para 4 de abril a primeira e para 7 a ultima.

Triumpho se antecipará a qualquer dellas, fazendo sua installação ainda no dia 30 do corrente.

A emulação em torno da subscripção de quotas-partes do capital das Cooperativas e seu prompto pagamento desenvolve-se em constante crescendo.

Si, a principio, algumas Cooperativas descuidavam do capital a ponto de uma dellas não o possuir, hoje, vê-se Timbauba conseguir perto de 9:000$000 e, logo após, Victoria cerca de 15:000$000, na occasião de installação.

Vae ainda á frente, na campanha, Alagôa de Baixo já com um capital realizado de 27:272$000 e subscripto de ... :000$000.

Digna de menção é, tambem Serrinha que com o pequeno financiamento de 15:000$000 conseguiu quotas no valor de 17:000$000. Por isso teve seu financiamento elevado para 45:000$000.

Nazareth que não está bem collocada, está despertando para a corrida productiva e promette para breves dias elevada percentagem de quotas-partes.

FICHAS ECONOMICAS DO FUNCCIONALISMO

NOVIDADE NO MINISTERIO DA FAZENDA

RIO, 22 (A. M.) — O director do Pessoal do ministerio da Fazenda, em circular, recommendou aos chefes das repartições e serviços subordinados ao Thesouro Nacional que remettam a esse serviço, até 30 de abril, uma demonstração das importancias descontadas e pagas aos respectivos funccionarios, no primeiro trimestre deste anno, com as discriminações indicadas no anverso e no reverso do modelo e Ficha Financeira Individual; que, até o ultimo dia de cada mez, a partir de 31 de maio proximo, communiquem, mensalmente, as alterações que, no mez immediatamente anterior, forem feitas as demonstrações; que a somma da importancia paga e a dos descontos, effectuados, constantes da demonstração devem ser controladas com a escripturação da respectiva Contadoria Seccional, informando-se, expressamente, a coincidencia; que na demonstração só figurarão e separadamente, os funccionarios activos e extranumerarios, obedecida a ordem alphabetica das carreiras, das classes e, dentro dessas, a dos nomes; e que solicitem os esclarecimentos precisos, para observancia integral da circular e completa execução da legislação sobre funccionarios e extranumerarios.

LACTA
CHOCOLATE E LEITE

O MOMENTO INTERNACIONAL

Está sendo esperada hoje com o mais vivo interesse a declaração do sr. Neville Chamberlain sobre a Tcheco-Slovaquia.

O que se diz nos circulos bem informados é que a Inglaterra evitará se collocar ao lado da França na defesa desse paiz, apezar de que deixe bem claro que o Imperio não acceitará a modificação dos tratados.

Nos meios de Paris acompanha-se com certa decepção a attitude da Inglaterra, de que se esperava uma palavra mais energica para conter a ambição da Allemanha em recompor o sonho do antigo Imperio Germanico.

Diz um observador parisiense que o chefe do governo inglez não está vendo muito claro a situação militar e estrategica e depois causa-lhe certa appreensão a situação politica da França, cheia de instabilidade e de incerteza.

Por sua vez a Inglaterra precisa levar em conta os seus interesses especiaes, com as negociações anglo-italianas em marcha, afim de resolver a tensão existente no Mediterraneo, no Mar Vermelho e na Africa do Norte.

De tudo quanto vem escrevendo a imprensa ingleza se pode desde já concluir que a Inglaterra não está disposta a se lançar numa aventura por causa da Tcheco-Slovaquia e os dois grandes jornaes "Sunday Times" e "Observer" commentando os acontecimentos dizem francamente que a Inglaterra não tem nenhuma alliança com a Tcheco-Slovaquia e se interessa pela sua sorte somente por longinqua contingencia.

Seria muito arriscado que a França se lançasse numa guerra em tal situação, pois não parece que a Tcheco-Slovaquia esteja em condições de resistir a um ataque compacto do bloco allemão, que hoje representa sem duvida uma força militar de importancia decisiva.

CURSO DE TRATAMENTO DE AGUA E ESGOTOS

A INICIATIVA DA REPARTIÇÃO DE AGUA E ESGOTOS DE S. PAULO

Deverá se realisar, no mez de setembro do corrente anno, em São Paulo, um curso rapido de tratamento de aguas e esgotos, por iniciativa da Repartição de Aguas e Esgotos do Estado de São Paulo. A finalidade principal é attender ao preparo dos operadores das estações de tratamento de aguas e esgotos, de todos os Estados do Brasil e ministrar conhecimentos especializados a engenheiros, medicos, chimicos ou outros profissionaes que queiram aperfeiçoar-se em tais assumptos.

A duração do respectivo curso será de 2 a 3 semanas, approximadamente.

Comtudo ficará sujeito a alterações na sua ordem, uma vez que disso possa resultar maior proveito para o estudo. O programma é o seguinte:

I — Classificação das aguas naturaes; II — Transmissão de doenças por meio da agua; III — Microbiologia das aguas naturaes; IV — Fins e processos de tratamento de aguas; V — Chimico de tratamento de aguas; VI — Coagulação — Chimica da Coagulação; VII — Camaras de mistura — Bacias de decantação — Dispositivos mechanicos; VIII — Importancia dos ions hydrogenio (pH no tratamento das aguas e sua determinação); IX — Ensaios para determinação das dosagens e do ponto optimo de floculação. Technica de laboratorio; X — Filtração; XI — Operação dos filtros rapidos. Causas e effeitos do mau funccionamento dos filtros e meios de correção; XII — Correção do (pH) das aguas. Eliminação do CO_2 — Correção; XIII — Desferrização, demanganização e cendurecimento das aguas; XIV — Desinfecção das aguas; XV — Cloração — Chimica da cloração — Cloro liquido — Hypo-clorito-Cloraminas; XVI — Controle da cloração — Prova da ortotolidina; XVII Methodo de exame bacteriologico da agua; XVIII — Ensaios physicos e chimicos da agua; XIX — Algas — Perturbações produzidas — Destruição; XX — Piscinas de natação. Tratamento da agua. Operação; XXI — Esterilização de canalisações; XXII — Tratamento dos liquidos de esgotos. — Poluição dos cursos dagua; XXIII — Decantação — Digestão — Filtros Biologicos; XXIV — Lodos activados — Tratamento chimico — Uso de dispositivos mechanicos; XXV — Ensaios de laboratorio para controle de tratamento dos liquidos de esgotos.

VILLA "WALDEMAR FALCÃO"

50 casas para os empregados de armazens e trapiches

RIO, 22 (A. M.) — No "Jardim Carioca", da ilha do Governador, realizou-se hontem o lançamento da pedra fundamental da villa denominada Waldemar Falcão, destinada aos empregados dos trapiches e armazens.

A villa terá cincoenta casas confortaveis, cujo pagamento será feito em vinte annos em parcellas mensaes que variam de 90$000 a 130$000.

Compareceram ao acto o sr. Waldemar Falcão e Julio Bastos, director do departamento de previdencia do Chile, ora nesta capital.

O ministro do Trabalho, em discurso, salientou a significação da solemnidade.

Um representante dos trabalhadores manifestou o agradecimento do proletariado ao presidente Getulio Vargas e ao ministro W. Falcão.

Affirmou que "os trabalhadores sempre estarão ao seu lado, cujo governo defenderão até de armas na mão contra as investidas impatrioticas dos extremismos".

A seguir, realizou-se um almoço. Falaram diversos oradores, realçando a importancia daquelle acto.

QUIZ SER ESPERTO DE MAIS

O DESHONESTO ELECTRICISTA FOI PRESO

PORTO ALEGRE, 22 (A. M.) — Foi preso pela policia o electricista Waldomiro Menezes que fazia installações clandestinas destinadas a burlar o contador. Recebida a gratificação do proprietario da casa, denunciava-o á Companhia, obtendo nova gratificação.

Prof. Ulysses Pernambucano
Doenças nervosas e mentaes
Consultas com hora marcada
Rua Padre Inglez, 257. Telef. 3662

UM TELEGRAPHISTA DE DIAMANTINA

REALIZOU INTERESSANTE PROVA SCIENTIFICA EM BELLO HORIZONTE

A girandola, com 21 foguetes, explodiu após ligeira manobra no radio — Bolivar Siqueira foi carregado pela multidão

BELLO HORIZONTE, 22 (A. M.) — Constituiu um espectaculo inedito para a população desta capital, a experiencia scientifica levada a effeito pelo modesto telegraphista Bolivar Siqueira, na praça Raul Soares. Desde ás primeiras horas da noite de sabbado, a multidão superlotou aquelle logradouro publico.

Isolada da numerosa assistencia, estava uma gyrandola que deveria explodir após ligeira manobra na Radio Inconfidencia.

O povo de Bello Horizonte estava ansioso para ver a interessante prova, amplamente noticiada pela imprensa local. Em plena capital mineira ia ser reproduzido o feito do sabio Marconi, que de bordo do seu hiate *Electra*, na Italia, illuminara a imagem de Christo Redemptor, no alto do Corcovado.

A CHEGADA DO INVENTOR

Bolivar Siqueira, que é o autor da sensacional experiencia, chegou á praça Raul Soares entre os applausos da grande multidão. Muito timido e demonstrando viva emoção, o modesto telegraphista de Diamantina foi cumprimentado pelos representantes do governador Benedicto Valladares, do prefeito municipal, altas autoridades e membros da directoria do "Centro Diamantinense".

Bolivar Siqueira, depois de examinar o apparelho installado ao lado da gyrandola e convidar as autoridades para fiscalisar a prova, dirigiu-se em automovel para o studio da PRI-3.

ESPANTOSO!

Cada minuto que passava augmentava a ansiedade das milhares de pessoas que se comprimiam na praça Raul Soares, aguardando a empolgante demonstração.

Minutos antes das 22 horas, o "speaker" pediu silencio e declarou que ia augmentar a modulação da Radio Inconfidencia, a pedido do telegraphista-inventor, para realizar a sensacional prova.

De subito a gyrandola explodiu. O povo ficou perplexo. Seguindo depois, outras explosões. Os 21 foguetes que estavam presos na gyrandola estouravam no ar.

A multidão delirou.

Vivas ao Brasil, Minas Geraes e ao "Marconi de Diamantina" foram erguidos. Debaixo de estrondosa manifestação, o povo pediu a presença do telegraphista Bolivar Siqueira, na praça Raul Soares.

CARREGADO EM TRIUMPHO

O automovel em que viajava o inventor foi tomado de assalto pela multidão. O povo exigiu que Bolivar Siqueira saisse de dentro do vehiculo. Verdadeira apotheose foi feita ao modesto telegraphista, que sem estudos superiores e sem os necessario apparelhamentos scientificos reproduziu o feito de Marconi, o sabio cuja morte cobriu de luto o mundo.

FALA O INVENTOR

Sempre delirantemente ovacionado pela multidão, Bolivar Siqueira falou ao povo.

Disse que o seu feito era fructo de sua tenacidade. Precisava agora, do auxilio do governo. Deseja estudar para ser util ao Brasil.

Todos os jornaes noticiam com grande destaque o feito de Bolivar Siqueira.

"RUIU A BARREIRA"

A implantação do nazismo na Austria — Abuso de confiança de Schuschnigg, após o accordo de Berchtesgaden — O plebiscito que fracassou — Questão de interesse interno — Os austriacos no estrangeiro e a repercussão dos acontecimentos — Pontos de vista do senhor Walther Molly

S. PAULO, 21 (A. M.) — O sr. Walther Molly, consul da Allemanha em São Paulo, concedeu-nos uma entrevista sobre a annexação da Austria ao Reich. Iniciando a sua palestra, o sr. Molly, rebateu a entrevista do ex-representante austriaco, nesta cidade.

Reproduzimos textualmente as suas declarações:

ABUSO DE CONFIANÇA

..— Posso abster-me de replicar ás asseacadilhas arsenicas do ex-consul austriaco em São Paulo, contra o nacional-socialismo, com as quaes elle acredita poder envolver-se numa auréola de belleza ao deixar o seu cargo. Quero, entretanto, observar algo de mais concreto: evitou que referir-se ao gravissimo abuso de confiança commettido pelo ex-chanceller Schuschnigg, que, logo após o seu regresso de Berchtesgaden, rompeu o convenio ali celebrado, preparando, assim, o ambiente para uma guerra civil. Em qualquer paiz se sabe que não é possivel realizar-se uma votação sem uma prévia e meticulosa organização das listas dos eleitores.

PLEBISCITO SEM EXPRESSÃO

..— O assim chamado plebiscito Schuschnigg teria, talvez, revelado na Austria o maior numero de votos do que de eleitores em condições de dar o seu suffragio. Ora, no momento da grande transformação verificada na Austria, teve-se a prova de que o nacional-socialismo abrangia realmente tres quartos da população total da Austria. O plebiscito marcado para o dia 10 de abril, com listas eleitoraes legalmente organizadas, constará á luz meridiana a exactidão do acerto.

O mundo reconhecerá, outrosim, que a liberdade do povo austriaco não consiste na dominação por parte de uma pequena minoria, a brandir o "casse-tête", porem, na ordem do trabalho, na purezza dos sentimentos e livre evolução do facie chinico germanico que lhe couhe por herança. E isso foi reconhecido tambem pela parcella do povo austriaco domiciliado no exterior, a qual representa o reflexo de sua patria. Ao observador malicioso não há de ter escapado, outrosim, que a Allemanha rejuvenesceu, reflorescu nos poucos annos de regimen nacional-socialista, e que a Austria, manobrada por uma minoria terrorista, se ia definando, pautatinamente, e já se abeirava do abysmo. Isso explica tambem o brado de angustia com que a maioria preponderante do povo martyrizado se voltou para a Allemanha, implorando assistencia.

QUESTÃO DE INTERESSE INTERNO

..— Seria ocioso pretender-se traçar parallelos entre os acontecimentos da Austria e as occorrencias em outros paizes de natureza inteiramnte differente. A reunião da Austria com sua mãe patria é uma questão allemã, de interesse puramente interno, a qual, consoante as palavras do Fuehrer Hitler, não redundou de modo algum em damno para nenhuma outra nação. E os adeptos do nacional-socialismo tornaram-se immensamente mais numerosos tambem aqui no estrangeiro, sem que os nossos adversarios possam suspeitar. Subtende-se que as innumeras tentativas de oppressão por parte da minoria, até aqui dominante a Austria, como por exemplo ameaças de castração da cidadania, recusa de auxilios materiaes, etc., faziam com que os cidadãos no exterior evitassem exteriorizar os seus sentimentos intimos.

RUIU A BARREIRA

..— Pois esta barreira ruiu. Dispensome de manifestar esperanças no tocante á alterações nesse particular, pois o exemplo da Allemanha mostrou que o nacional-socialismo apaga o sêr humano no seu ais intimo, prendendo-o para todo o sempre. E' este tambem uma das razões por que todos os vaticinios tenebrosos acerca de um declinio economico da Austria-allemã no seio da união estatal allemã, são disparatados de vez que foi precisamente o povo teuto que provou que sua potencia economica não reside na accumulação de valores, digamos, de um thesouro em ouro para seu padrão monetario, sim, porém, na sua vitalidade e na sua laboriosidade, que lhe reservam automaticamente a confiança e o criterio no concerto dos povos.

Essa vitalidade será dobrada tambem pela Austria, dentro da nação germanica, e lhe assegurará a estima tambem do grande povo brasileiro.

DE ALAGÔAS

O governo alagoano está prompto para a defesa da ordem e do regimen — Declarações do secretario do Interior e do delegado da Ordem Politica e Social para o "Jornal de Alagôas" — Pedida prisão preventiva para implicados em tentativas de subversão communistas — Pela restauração do curso pré-juridico

MACEIO', 22 (D. P.) — O *Jornal de Alagôas* ouviu o cap. Mario Lima, delegado da Ordem Politica e Social sobre eventuaes tentativas de subversão da ordem por parte de elementos integralistas.

O entrevistado declarou que não tinha sido descoberto qualquer trabalho de articulação no Estado, isso, talvez, em virtude do golpe de morte dado pela Delegacia de Ordem Politica e Social, quando da descoberta da intentona de Rio Largo.

Tambem entrevistado, o sr. José Maria Correia das Neves, secretario do Interior, declarou que tem mantido frequentes communicações telegraphicas com o capitão Felinto Muller, chefe de policia do Districto Federal, informando-o sobre a situação do Estado.

Accrescentou que o governo está alerta para qualquer eventualidade, não havendo nenhum perigo de subversão da ordem.

VEM EXAMINAR NO CONCURSO DA FACULDADE DE DIREITO

MACEIO', 22 (D. P.) — O prof. Guedes de Miranda recebeu um convite do prof. José Joaquim de Almeida, director da Faculdade de Direito do Recife, para tomar parte na banca examinadora do concurso de Direito Penal dessa escola.

O convite foi acceito, devendo o professor alagoano seguir para a capital pernambucana dentro de 10 dias.

ATACADO NUMA EMBOSCADA TEVE MORTA A ESPOSA

MACEIO', 22 (D. P.) — O aspirante Porphirio Lins, do Regimento Policial Militar, foi victima de brutal aggressão, de surpreza, sabbado ultimo, em Sant'Anna de Ipanema.

Quando regressava de um passeio á sua residencia, acompanhado de sua esposa, tres individuos o atacaram inopinadamente, a tiros de revolver.

O sub-official alagoano sacou de uma arma, pondo os aggressores em fuga.

Em consequencia, foi ferida gravemente a sua esposa, que falleceu momentos depois.

Os assassinos tomaram destino desconhecido.

Faltam detalhes sobre o doloroso acontecimento.

PRISÃO PREVENTIVA PARA OS COMMUNISTAS DE ALAGÔAS

MACEIO', 22 (D. P.) — O capitão Mario Lima, delegado da Ordem Politica e Social, enviou, hoje, ao Tribunal de Segurança Nacional, o inquerito sobre as actividades communistas no Estado.

No seu relatorio, o cap. Mario Lima, pede a prisão preventiva para varios implicados, cujas actividades subversivas ficaram apuradas nas diligencias policiaes.

O inquerito está enfeixado num grande volume encadernado, com mais de 400 paginas, inclusive o relatorio acima.

Acompanham-no documentos, declarações e inumeras photographias.

PEDEM A RESTAURAÇÃO DO CURSO PRE'-JURIDICO

MACEIO', 22 (D. P.) — Estudantes alagoanos enviaram um memorial ao interventor federal pleiteando a restauração do curso pré-juridico, que funccionava no Lyceu Alagoano.

Accrescentam que seria louvavel abrir-se na Faculdade de Direito, em face do pedido de inspecção permanente, ultimamente feito para essa escola superior.

O CAMPEONATO ALAGOANO

MACEIO', 22 (D. P.) — No encontro de hontem, em disputa ao titulo de campeão alagoano de foot-ball em 1938, o *Club de Regatas Brasil* derrotou o *Santa Cruz* pela contagem de 4 a 3.

DA PARAHYBA

Mais uma vez, o Estado vae tentar a sericultura — As chuvas no interior — Sangra a barragem de Pilões — Sociaes

JOÃO PESSÔA, 22 (D. P.) — Encerraram-se domingo, as festas commemorativas do terceiro anniversario da fundação do Instituto São José, organização dirigida pelo conego José Coutinho, cujas finalidades são a educação technico profissional e a assistencia social ás classes proletarias.

A' solennidade compareceram representantes de quasi todas as agremiações trabalhistas desta cidade.

Discursou o sr. Matheus de Oliveira, director do Departamento de Educação.

CONCEDIDO "HABEAS-CORPUS" AO TENENTE VICENTE CHAVES

JOÃO PESSÔA, 22 (D. P.) — Noticia-se que o Tribunal de Appellação concedeu *habeas-corpus* ao tenente Vicente Ferreira Chaves, que se encontrava preso no quartel da Policia Militar.

Adianta-se, a proposito, que o tenente Vicente Chaves estava envolvido no processo de tentativa de assassinato do ex-deputado estadual Ernany Satyro, facto ocorrido na cidade de Patos em 1936.

TENTARA' NOVAMENTE A SERICULTURA

JOÃO PESSÔA, 22 (D. P.) — Informa-se que o Estado vae tentar novamente a sericultura, agora, sob novas bases.

O Instituto Sericola foi montado junto á Escola de Agronomia em Areia e sob a direcção de um technico brasileiro com curso de especialização em Campinas e Barbacena.

ESTA' SANGRANDO A BARRAGEM DE PILÕES

JOÃO PESSÔA, 22 (D. P.) — Communicam de São José do Rio do Peixe que o açude de Pilões está sangrando com bastante volume dagua.

FALLECIMENTO

JOÃO PESSÔA, 22 (D. P.) — Falleceu em Campina Grande o sr. Rufino Schuller.

MAJOR AGENOR BRAYNER

JOÃO PESSÔA, 22 (D. P.) — Encontra-se nesta cidade o major Agenor Brayner, actualmente chefe do Estado Maior da 7ª Região.

O DRAMA TENEBROSO DO RESTAURANTE CHINEZ

COMO FOI ESCLARECIDO O QUADRUPLO ASSASSINIO DE QUARTA-FEIRA DE CINZAS — ARIAS DE OLIVEIRA, O CRIMINOSO, NEGA TIVESSE AGIDO COM O PROPOSITO DE ROUBAR

S. PAULO, 22 (A. M.) — Conforme communicamos á ultima hora de sabbado passado, descobriu-se o denso véo do mysterio que rodeava o quadruplo assassinio do Restaurante Chinez. E', que, como adeantamos, foi preso o responsavel do drama tenebroso, o qual após detido e persistente interrogatorio, acabou por confessar a autoria dos brutaes trucidamentos, do que enviamos os detalhes que se seguem.

REMEMORANDO

Na manhã daquelle dia o cozinheiro de nome Pedro Adhulkas, ao penetrar no restaurante encontrou mortos na sala de frente os empregados José Kulkvicius e Delphim da Silva, num commodo adeante o proprietario do restaurante, Ho Fong, de nacionalidade chineza e, no quarto do andar superior, tambem morta, Maria Akian, esposa de Ho Fong.

O delegado Pedro de Alcantara, de Segurança Pessoal, iniciou diligencias no sentido de esclarecer o crime. Essas diligencias não eram fornecidas á imprensa, pelo que se succederam innumeras hypotheses do crime através dos jornaes desta capital.

Desenrolavam-se, pois, em sigilo, as investigações, para que fosse melhor succedido o trabalho da policia em torno da chacina.

DESCOBERTO O CRIMINOSO

No dia 11, afinal, o delegado de Segurança Pessoal declarava aos jornalistas que tinha quasi em suas mãos o criminoso e que iria obter do mesmo, logo que fosse preso, a confissão do crime. Hontem, chamando a reportagem ao seu gabinete, declarou que o criminoso tinha confessado o crime com todas as minucias. Não quiz, comtudo, adeantal-as, dizendo, somente, que o autor do massacre tinha sido o preto Arias de Oliveira, de 25 annos, antigo empregado de Ho Fong. Segundo o sr. Pedro de Alcantara, Arias teria, na sexta-feira antes do carnaval, procurado emprego no restaurante de Ho Fong tendo o chinez acceito que o seu ex-empregado regressasse.

COMO SE CHEGOU AO ENCONTRO DO ASSASSINO

Hoje, ás 21 horas, o sr. Pedro de Alcantara chamou novamente a reportagem ao seu gabinete e contou como havia deduzido o movel do crime e a identidade do criminoso. Por ter encontrado duas mesas juntas, com palhas em cima, junto aos leitos dos dois empregados assassinados, havia concluido que um terceiro personagem pernoitara na sala do restaurante. Pela maneira como o crime tinha sido perpetrado, viu que o criminoso era conhecido do restaurante.

Procurou, então, saber quantos empregados tinha Ho Fong. Além de Pedro Adhulkas e os dois assassinados, Ho Fong não possuia outro empregado. O cozinheiro não confessara coisa alguma em tres dias de interrogatorio, pelo que o sr. Pedro de Alcantara tinha voltado as suas vistas para qualquer antigo empregado de Ho Fong.

Por um conhecido de Ho Fong, chamado Manoco, e que constantemente servia como garçon do restaurante veiu a saber que Ho Fong estava para tornar a empregar no restaurante o preto Arias. Voltou suas vistas para este personagem, cujo desapparecimento não se explicava.

No dia 11 do corrente conseguiu prender Arias nesta capital e submettel-o a longo interrogatorio. Desse interrogatorio, o sr. Pedro de Alcantara não falava absolutamente do crime, mas queria saber somente onde Arias tinha passado todo o tempo que medeava entre 23 horas de terça-feira e 6 horas de quarta.

FUGINDO A' CONFISSÃO

Arias contou uma historia muito longa, caindo em ligeiras contradicções. O sr. Pedro de Alcantara deixou-o, então, sob cuidados do medico Aguiar Waker, technico psychologico, o qual interrogou Arias durante quatro dias, caindo o preto em novas contradicções.

Finalmente, na noite de sabbado, Arias confessava que realmente tinha visto o massacre das quatro victimas do restaurante chinez, simplesmente como espectador, pois o verdadeiro criminoso tinha sido Manoco.

VENCIDO

O delegado de Segurança Pessoal não acreditou absolutamente nas palavras de Arias e mandou-o descer para a prisão. Hoje, pela manhã, quando iniciava novo interrogatorio, Arias cala de joelhos deante do delegado e, chorando, confessou o crime. Tinha matado Ho Fong e seus dois empregados com uma mão de pilão, e, a seguir, esganado Maria Akian. Disse que o movel do crime não foi o roubo, mas sim que queria um prato de comida, e como julgasse que aquillo fosse mal visto pelos empregados e pelo chinez, havia-os assassinado.

Como se vê, a puerilidade justificativa de Arias de Oliveira. O delegado de Segurança Pessoal acredita que o movel do crime tenha sido o roubo.

Arias de Oliveira entrou no restaurante ás 24 horas, pois iria trabalhar no dia seguinte.

O MASSACRE EM DETALHES

Em synthese, é a seguinte a confissão do preto:

— Arias, effectivamente, fôra contratado por Ho Fong para voltar ao serviço do restaurante. Pediu ao chinez, uma vez acceito, para pernoitar no interior do estabelecimento. Estava-se na quarta-feira de Cinzas. O pedido fizera-o criminoso ás 24 horas, na occasião em que Ho Fong e sua esposa voltavam de um passeio na cidade. Arias de Oliveira deitou-se sobre duas mesas juntas, proximo das quaes dormiam tambem os dois empregados Delphim e José. Alta madrugada o crioulo levantou-se, tomou da mão de um pilão e atacou, em primeiro logar, Kulekevicius, O lithuano recebeu fortissima pancada no craneo. O barulho provocado acordou o empregado brasileiro. Quando este procurava levantar-se, passando as mãos nos olhos, o criminoso desferiu-lhe forte pancada na cabeça, prostando-o. O segundo ruido despertou o chinez. Pouco depois, Ho Fong desceu a escada. Arias encondera-se na privada. Quando Fong passou em sua frente deu-lhe violento golpe ainda com a mão de pilão. O chinez caiu. Arias dirigiu-se, logo em seguida, ao quarto em que dormia a esposa de Fong. Maria Akian despertara e ia saindo do quarto. Vendo a figura sinistra do negro, voltou para a cama. Arias Oliveira agarrou-a e a esganou.

O roteiro do crime foi feito friamente.

DEPOIS DE TANTAS MORTES, CEIOU!

Após a confissão completa, Arias de Oliveira narra um detalhe impressionante. Descendo do commodo onde commettera o quarto crime de uma tenebrosa noite, Arias de Oliveira entrou na cozinha do restaurante e fez, socegadamente, uma lauta ceia, servindo-se, ainda, de vinho branco.

A impassibilidade do monstro regelava a quantos assistiam tão horrorosas narrativas.

CLINICA DENTARIA
DR. BARROS MONTEIRO
Assistente da Cadeira de Metallurgia e Chimica Applicada da Faculdade de Odontologia do Recife e assistente da Polyclinica do Hospital Pedro II
Consultas: De 8 ás 12 e das 14 ás 18 horas
Consultorio: Rua João Pessôa, 208, 1.º — Tel. 6.1.5.7

MUTILADO

A REUNIÃO DE HONTEM NA SOCIEDADE AUXILIADORA DE AGRICULTURA

ESTUDA O SR. NOVAES FILHO AS DIFFICULDADES DA LAVOURA E AS DISPOSIÇÕES DO ACTUAL GOVERNO

Em assembléa geral reuniu-se hontem, a Sociedade Auxiliadora da Agricultura.

Sob a presidencia do sr. Novaes Filho, foi aberta a sessão. Lida e approvada a acta anterior, passou-se ao expediente, que constou da resposta do telegramma dirigido ao Banco do Brasil cujo theor é o seguinte:

Antonio Alves de Araujo — Presidente da Sociedade de Agricultura. Telegraphamos nossa agencia no sentido de dar maior presteza aos serviços de financiamento pela Carteira Credito Aricola. Banco do Brasil. Após se leu um telegramma de dr. Murillo Silva, medico e agricultor em Floresta congratulando-se com a fundação da Cooperativa dos plantadores de mandioca.

Findo o expediente, o sr. Novaes Filho usando da palavra, disse que conforme os estatutos, o numero de socios presentes não formava 2|3 dos seissentos membros que compoem o quadro social, assim, seria convocada a segunda reunião para se proceder a eleição da directoria a 30 do corrente.

Terminado o mandato da directoria, o presidente sr. Novaes Filho proferiu o seguinte discurso:

"No momento em que se vae proceder á eleição da nova directoria da tradicional Sociedade Auxiliadora da Agricultura como presidente, cargo onde fui collocado pelo voto confiante da lavoura pernambucana, tenho a consciencia em paz por haver cumprido, bem cumprido, o meu dever.

Pelejei sempre com energia, interesse e dedicação na defesa dos superiores idéaes da agricultura. Nunca fugi á luta, estive em todos os momentos vigilante e disposto, tudo fazendo para conservar as tradições de intelligencia, esforço e patriotismo dos pernambucanos eminentes, figuras consulares da nossa terra, que tem passado pela presidencia desta associação.

Fundada ao tempo do imperio, reunindo sempre os homens de maior projecção de economia de Pernambuco, quando me fizeram seu secretario geral, e presidente o Barão de Suassuna, reinava aqui um ambiente de desanimo porque o verme da politicagem havia sentido matar a belleza de um trabalho quasi secular.

Reagiu-se, trabalhou-se e venceu-se.

E a velha sociedade renasceu na acção e no trabalho, augmentando seu patrimonio de serviços á lavoura e de collaboração efficiente em favor da economia pernambucana.

Mais tarde, os membros desta velha sociedade, enfrentando todos os obstaculos, collocaram-me na sua presidencia e julgo que se não arrependeram da honra que me deram e do orgulho que me concederam.

Em Pernambuco, as idéas mais interessantes á vida do Estado, os debates mais importantes, as suggestões mais uteis, teem partido desta sociedade, cujo archivo honra a nossa cultura e dignifica o nosso esforço e a nossa tenacidade.

Vendo, entre a grande assistencia desta sessão, homens de todos os centros agricolas, de todas as culturas, sinto-me satisfeito em poder falar-lhes tão de perto e sob a mais grata emoção.

E é a elles que me dirijo, dizendo-lhes que foi nesta bôa tenda de trabalho, que é a Sociedade de Agricultura, que o interventor Agamemnon Magalhães veiu buscar alguns collaboradores para a obra de enverguadura administrativa que está realizando.

Eu, Gercino de Pontes e Apollonio Salles, saimos desta velha Sociedade. Era aqui que nós trabalhavamos, que sentiamos animo forte para applaudir as iniciativas bôas, partissem de onde partissem, e era aqui que se achava estimulo e apoio para gritar contra tudo que viesse prejudicar os interesses da lavoura, os anseios de Pernambuco.

NECESSIDADE DE RACIONALIZAR A LAVOURA

Senhores:

As seccas não encontrando mais o que devorar pelos sertões desceram ao litoral e, durante dois annos, causaram á zona da matta estragos profundos.

A iniciativa particular, do sr. Costa Azevedo, da Usina Catende, arrojou-se a uma obra de larga recuperação economica. Para dirigil-a levou um membro desta sociedade, Apollonio de Salles e em setembro ultimo nós fomos visitar o trabalho do consocio e de lá regressámos cheios de fé e enthusiasmo no futuro de Pernambuco.

Veiu o interventor Agamemnon Magalhães para o governo e collocou o sr. Apollonio de Salles á frente da Secretaria da Agricultura para que aquella obra magnifica e salvadora de Catende se extendesse a todos os recantos agricolas do Estado.

E não obstante as aperturas das finanças, da depressão soffrida pelo thesouro, o interventor Agamemnon Magalhães realiza o milagre de reunir mil contos de réis, afim de que o dr. Apollonio de Salles possa logo começar o trabalho de assistencia technica á lavoura com a mesma orientação, experiencia e conhecimentos de que deu provas em Catende.

E na Secretaria da Agricultura lá se inscrevem dezenas de agricultores os quaes vão receber os beneficios do plano de cooperação que a mesma vae pôr em pratica.

A VIDA DOS BANGUÊS

Meus collegas:

Senhor de engenho "banguê", hoje, longe da minha acolhedora "casa Grande", para servir ao meu velho e leal amigo Agamemnon Magalhães no cargo que a sua confiança me reservou, quero assegurar-vos que hei de ser sempre o homem do campo, para da lavoura tirar a subsistencia de minha familia e, em todas as horas, ter o pensamento, a emoção e o esforço conjugados para servir á classe agricola.

Quando certos industriaes arbitravam ao seu talante, o preço das cannas e manejavam ao seu sabor as balanças que as pesavam, eu corri ao vosso encontro, lutei, percorri toda a zona do assucar, levantei o brio dos desanimados, dei fé aos descrentes, sacudi a confiança sobre todos os decepcionados e juntos combatemos e juntos vencemos.

Em meio a essa luta desigual e intensa, foi que assumi com o professor Agamemnon Magalhães uma divida de honra, divida que não é minha só, mas que pertence a todos vós tambem.

Sem advogado, sem dinheiro e sem amparo, bati ás portas da sua alma bem formada, do seu idealismo, e elle, sem outro lucro que não fosse o trabalho, a luta e a incompreensão de alguns adversarios da nossa causa, acceitou o encargo de ser o nosso patrono, completou a nossa victoria, ajudando o nosso triumpho com sua energia creadora e sua cultura juridica respeitavel.

E esse homem que viveu momentos tão decisivos com a lavoura, quando a classe soffria, fez-se credor da nossa maior gratidão e da nossa mais justa lealdade.

Banguezeiros:

Eu vos affirmo que o interventor Agamemnon Magalhães fará tudo ao seu alcance para que tenhaes credito agricola, para que nas entre-safras vosso espirito socegue na certeza de que não se accrescentarão as vossas amarguras pela falta de auxilio financeiro.

O largo programma cooperativista chegará aos seus destinos beneficos.

A taxa para tal fim retirada do algodão e que, tendo rendido, o anno passado, mil e trezentos contos, foi, em grande parte, desviada para gastos a que não se destinava, na administração Agamemnon Magalhães, nem mais entra para o Thesouro, sendo, directamente recolhida á Secretaria de Agricultura afim de que não haja demora ou difficuldades em sua applicação que é, unicamente, financiar á lavoura.

Senhores:

Medi bem a extensão dessa directriz, o patriotismo desse gesto em favor da classe agricola.

AS NECESSIDADES DOS FORNECEDORES DE CANNA

Fornecedores de canna:

Eu vos falo sempre commovido. Vós sois depositarios do soffrimento e heróes da mais bella resistencia economica e moral que se registra em nossa terra.

Vós sois sempre accusados, até de não aproventardes as sementes seleccionadas numa terra que vive do assucar e que não tem sementes a offerecer, porquanto não dispõe de uma Estação Experimental de canna!

Nesse sentido tem havido, apenas, ensaios e alguma importação de sementes estranhas, ainda não de todo aclimatadas, de cara e difficil acquisição.

Assim, pretender-se que os fornecedores offereçam cannas de apreciavel riqueza sacarina, sem facilidade de sementes, é uma critica injusta e, de todo, sem fundamento.

Obrigar-se a lavoura, cuja margem de lucro é pequena, a contribuir, além da metade da taxa de valorização e defesa, com uma parte proporcional nas despesas geraes, parece-me demasiada exigencia.

Como tambem me parece estranho que, tendo todas as obrigações financeiras decorrentes da defesa do producto, não possa ser a lavoura o direito de intervir tambem nos negocios de venda do assucar.

Cinto, porém, que uma nova mentalidade se cria, uma alta compreensão de dever se fórma entre a lavoura e a industria de assucar, dissipando mal entendidos e estabelecendo a confiança indispensavel para que as relações commerciaes entre as duas classes em vez de desassociar, reunam, congreguem e harmonizem, permittindo que do assucar vivam todos sem tristezas e, sobretudo, sem amarguras em negocios de um producto tão doce.

E é preciso união, enthusiasmo e esforço porque a defesa assucareira dentro do plano do Instituto do Assucar e do Alcool é uma necessidade, é uma imposição de bom senso.

A DEFESA DO ASSUCAR

Ha poucos dias, o interventor Agamemnon Magalhães com a clara visão que tem dos nossos problemas e o louvavel interesse que lhe despertam as nossas necessidades, offereceu documentação completa do que reaffirmo agora.

Sempre preoccupado com as questões da minha terra, acostumado a defender os assumptos mais ligados á sua economia, vejo com enthusiasmo e emoção o nobre gesto do sr. Agamemnon Magalhães vindo á imprensa debater os problemas e os pontos de vista que mais directamente se ajustam ás nossas necessidades.

E isso vale como mais um motivo para reforçar a confiança publica no chefe do executivo estadual. Elle mostra que, a par de grande espirito publico, possue conhecimentos profundos do nosso meio, é um governante que pode defender os superiores anseios do seu povo porque conhece bem os assumptos mais palpitantes da nossa terra. Seu artigo "Producção e consumo" publicado na **Folha da Manhã**, constitue alta documentação do conhecimento que o interventor tem dos reclamos mais procedentes de Pernambuco.

A creação do Instituto do Assucar foi uma demonstração de senso patriotico e administrativo, dada pelo sr. presidente Getulio Vargas.

Desde a monarchia a producção assucareira contribue efficientemente para a economia nacional, sem merecer, porém, o menor favor dos poderes publicos.

Foi augmentada a super-producção, a industria e a lavoura assucareira foram se enchendo de onus, as quotas de sacrificio para exportação dia a dia se avolumavam e os governos chegavam até ellas, apenas através do fisco, sobretudo crescendo para a producção do alcool os maiores entraves de ordem fiscal.

Se fez preciso que surgisse no paiz a alta compreensão do sr. Getulio Vargas, intervindo beneficamente ao mercado assucareiro, disciplinando as vendas, dando credito á industria e limitando a producção.

E só por esse gesto, tornou-se o presidente da Republica a figura central do apoio e da confiança e da gratidão dos nordestinos.

Numa região onde as condições climatericas e sobretudo a falta de credito não permittem innovações de cultura, precisando-se agir sempre com cuidado, claro está que a producção secular do assucar, com a sua vida agricola e industrial já organizada, não pode deixar de ser amparada e defendida.

A creação do Instituto do Assucar e do Alcool, aliás muito solicitada pelos plantadores de canna e recebida sem restricção por quasi todos os grandes productores de assucar, veiu evitar a ruina completa dessa industria basilar de Pernambuco.

A tonelada de canna de 9$000 e 10$000, passou a uma media superior a 20$000, e, relativamente, a vida nos centros cannavieiros attingiu sensivel melhora.

Dado o equilibrio que o governo estabeleceu na cotação do assucar desde que fixou o preço maximo e minimo do producto, as zonas do sul tendo a seu favor, contra nós, a differença de fretes, trataram de incrementar a sua producção. Mas esse phenomeno dar-se-la de qualquer modo, pois ellas contam com elementos muito mais propicios e sem o Instituto do Assucar e do Alcool nosso volume de colheita iria reduzir-se a metade pela falta de financiamento, sabido que, quando se organizou o Instituto, diversas usinas pernambucanas ameaçaram paralysar seus serviços porque não encontravam onde obter numerario.

Logo o Instituto do Assucar e do Alcool é para a economia pernambucana fonte decisiva de vida.

O que se faz preciso é rigor do governo afim de que a legislação actual seja applicada e a limitação cumprida.

E se os Estados do sul como S. Paulo e Rio Grande, que levam de Pernambuco, annualmente dezenas de milhares de contos, que teem em nós mercado consumidor dos melhores artigos do seu fabrico tentarem asphyxiar a producção assucareira, fabricando assucar na medida de suas necessidades, terão se beneficiado illusoriamente, pois sua attitude redundará em prejuizo. Na verdade, extinguiriam optimo mercado consumidor, causariam a miseria a uma região, e isto sem proveito, porque, o que conseguissem ganhar produzindo mais assucar, iriam perder pela diminuição do nosso poder acquisitivo, freguezes que somos de varios productos de suas actividades industriaes.

Para diminuir a nossa producção assucareira não se faz preciso a corrida do sul, bastando os contratempos do clima nordestino.

O que se faz preciso é manter e prestigiar o Instituto do Assucar e do Alcool que não pertence a nenhum Estado mas ao paiz inteiro, porque o seu controle traz beneficios geraes e representa uma necessidade ao proprio espirito do regimen.

E foi dentro dessa orientação que o interventor Agamemnon Magalhães deu louvavel e patriotico brado de alerta que ha de ser escutado porque o paiz sente e reconhece que a sua orientação é inspirada em alto interesse colectivista e vivo sentimento de brasilidade.

Meus companheiros da Sociedade Auxiliadora de Agricultura:

Estou certo de que os vossos votos serão dados a nomes dignos da classe agricola, capazes de, na directoria desta velha sociedade realizar um trabalho maior do que o deixado por nós".

—

Em seguida, o secretario geral sr. Costa Porto fez a leitura do relatorio referente aos trabalhos do anno social findo.

Nada mais havendo a tratar deu-se por encerrada a sessão.

AS DOENÇAS DA CIVILISAÇÃO

A Civilização creou novas molestias, resultantes da vida activa e agitada do homem moderno. Nos escriptorios, nas casas de negocio, nas usinas, nas fazendas, o homem é hoje obrigado a um grande dispendio de energias.

Esse gasto excessivo de vitalidade traz, como consequencia, o cansaço a falta de memoria, a neurasthenia, e o envelhecimento precoce. Para compensar esta perda de energias há um remedio soberano: **SUED**. Trata-se de uma formula em que foram scientificamente combinados os melhores revitalisantes conhecidos, do cerebro e dos nervos. O uso de **SUED** importa numa ressurreição. Elle faz com que, commandadas pelo systema nervoso, as funcções creadoras do homem se exerçam em toda a sua plenitude.

Tome **SUED**. Será sempre um homem integral.

LAURO DE OLIVEIRA
ADVOGADO
Rua do Imperador, 239
1.º andar
Fones: 6878 e 2636

REUNEM-SE OS SECRETARIOS DA FAZENDA

ASSIGNADO O CONVENIO SOBRE IMPOSTO DE VENDAS E CONSIGNAÇÕES

RIO, 22 (A. M.) — Reuniu-se, hoje, Costa, a Conferencia dos Secretarios da Fazenda, afim de tratar da uniformização e organização orçamentaria.

Nessa occasião, foi assignado o convenio sobre o imposto de vendas e consignações.

CLINICA ESPECIALIZADA NAS DOENÇAS DO APARELHO DIGESTIVO
DR. POPPE GYRAO
(Do Departamento de Saúde Publica)
Tratamento radical das gastrites e das ulceras do estomago pela pauta dietetica de KUSSMAUL-FLEINER. Doenças intestinais inflamatorias. Tratamento das colites pelo processo de SCHOTTMULLER. Hepatopatias difusas latentes e graves (figado adipose e atrofia do figado). Tratamento CONSERVADOR da APENDICITE, nos casos indicados. Sifilis e Tuberculose do aparelho digestivo.
CONSULTORIO: — Rua Duque de Caxias, 205-1.º — Telefone: 6746
De 10 ás 12 e de 15 ás 18 horas
RESIDENCIA: Rua da Concordia, 193 — Fone 6754

Prepare emquanto é jovem
A SUA INDEPENDENCIA!

Sua independencia futura deve ser construida agora, a poder de economia intelligente e bem orientada. E economisar com intelligencia, não é guardar: é empregar bem o seu dinheiro. Faça-o, applicando suas economias em Apolices de Emprestimo Paulista, garantidas pelo Thesouro do Estado de S. Paulo. Rendem 5 % de juros e concorrem todos os annos a quatro sorteios trimestraes, que distribuem premios num total de 3.000 contos por anno. Adquira Apolices Paulistas e construa, desde já, sua independencia futura.

BANCO DO ESTADO
DE SÃO PAULO
RUA 15 DE NOVEMBRO 33
SÃO PAULO

EMPRESTIMO DE SÃO PAULO

PARALYSADOS OS NEGOCIOS DO MEXICO COM OS ESTADOS UNIDOS E A INGLATERRA

EMBORA ADMITTA-SE A POSSIBILIDADE DE UM ACCORDO, O PRESIDENTE CARDENAS CONTINÚA INTRANSIGENTE A MANTER O DECRETO DA EXPROPRIAÇÃO DAS COMPANHIAS PETROLIFERAS ESTRANGEIRAS

Espera o sr. Cordell Hull que as empresas sejam collocadas sob um controle neutro — "Os syndicatos receberam com agrado a medida. A satisfação durará pouco, porque os salarios serão diminuidos em vez de augmentados", diz o "Times", de Londres

WASHINGTON, 22 (H.) — O sr. Cordell Hull annunciou ter tido, uma longa palestra telephonica com o sr. Daniels, embaixador dos Estados Unidos no Mexico, sobre a attitude a ser adoptada pelos Estados Unidos deante da ex-propriação das companhias estrangeiras de petroleo. O secretario do Departamento de Estado manifestou a esperança de, agindo de accordo com o embaixador Daniels, chegar rapidamente a uma solução, adoptando uma attitude de igual firmeza para com ambas as partes interessadas, antes de que a situação se torne demasiado grave e complicada.

O sr. Cordell Hull declarou que existia uma esperança das empresas serem collocadas sob um controle neutro, mas se recusou a adeantar maiores commentarios, accrescentando, entretanto, que, neste caso, seriam tidos em conta, igualmente, os interessados do povo mexicano e dos Estados Unidos.

CONVERSAÇÕES

rddo7Sose ETAOI NETOIN ETAOIN EIA

WASHINGTON, 22 (H.) — O sr. Summer Wells, sub-secretario de Estado, convocou o embaixador do Mexico, sr. Castillo Najera, para lhe expor a opinião do governo dos Estados Unidos sobre o caso das companhias petroliferas norte-americanas. Segundo declara o Departamento de Estado, o sr. Wills exprimiu o mesmo sentimento que o sr. Cordell Hull definiu hoje perante a imprensa.

UM APPELLO

WASHINGTON, 22 (H.) — Sabe-se que os trabalhadores mexicanos dirigiram um appello ao sr. John Lewis, chefe do "Comité de Organização Industrial", antes de tomar a resolução de occupar as installações das empresas americanas de petroleo expropriadas pelo governo do Mexico.

OPTIMISMO EM LONDRES

LONDRES, 22 (H.) — Reina certo optimismo nos meios bem informados em relação á crise mexicana de petroleo. Ao que parece, existem razões para pensar na possibilidade de um accordo entre as companhias estrangeiras e o governo, accordo que poderia levar o general Cardanas, a modificar o decreto de expropriação.

Londres permanece em estreito contacto com o ministro da Grã-Bretanha no Mexico e faz constantes trocas de vista com os Estados Unidos.

Os circulos autorizados consideram que as companhias inglezas e norte-americanas poderiam conceder o augmento dos salarios, cuja recusa determinou o conflicto, pois, com o peso desvalorizado, as receitas continuarão as mesmas.

OPINIAO DO "TIMES"

LONDRES, 22 (H.) — O jornal "Times", commenta hoje, em um longo editorial a decisão do governo do Mexico de expropriar as companhias petroliferas estrangeiras.

"Bem pode ser, diz o orgão conservador, que o presidente Cardenas não olhe com excessiva sympathia os pedidos extremos dos trabalhadores ou dos nacionalistas, pedidos incompativeis com o desenvolvimento ETOI oi ETOIN ETAOIN paiz, mas é apparentemente incapaz de resistir á pressão dos operarios que o levaram ao poder. A decisão do governo foi recebida com agrado pelos syndicatos, cuja alegria será, entretanto de curta duração, quando perceberem que os salarios serão reduzidos, ao invés de augmentados".

DECLARAÇÃO DA "MEXICAN EAGLE"

LONDRES, 22 (H.) — A direcção da "Mexican Eagle Company Ltd." levou ao conhecimento dos seus agentes financeiros em Londres que as accusações formuladas pelo presidente Cardenas contra as companhias petroliferas, em que se affirma que as ditas companhias forneciam armas e munições aos revoltosos mexicanos,

"Torna-se inutil affirmar, declaram os agentes da companhia em um communicado dado hoje á publicidade, que a Mexican Eagle nunca adoptou nem encorajou methodos da nossa companhia sempre foi o semelhante. A unica preoccupação do desenvolvimento das propriedades a ella confiadas, tendo em vista o bem maximo da Nação, dos seus empregados e dos seus accionistas".

GRAVE A SITUAÇÃO MEXICANA

MEXICO, 22 (U. P.) — O commercio dos estrangeiros já soffreu milhões de dollares de prejuizo devido á desvalorização da moeda. Os negocios com os Estados Unidos estão virtualmente paralysados.

O maior golpe ameaça attingir os vendedores de radios, automoveis, refrigeradores etc., cujos negocios são geralmente feitos na base de pagamentos parcellados, pois agora os vendedores irão recebendo as mensalidades em "pesos" desvalorizados.

O poder acquisitivo baixou de tal maneira que será impossivel a realização de novos negocios pelas firmas importadoras.

CONTINUAM SUSPENSAS

LONDRES, 22 (H.) — Ao meio dia de hoje, ainda continuavam suspensas todas as transacções com o Mexico.

CIRCUMSTANCIAS EXCEPCIONAES

CIDADE DO MEXICO, 22 (H.) — Foi procura tranquillizar os empregadores de Cardenas, naual o chefe do governo publicado um communicado dopresidenestrangeiros de capital, no Mexico,

Relembra as circumstancias excepcionaes que determinaram a nacionalisação mas que determinaram a nacionalisação da industria petrolifera e declara que não cogita de extender systematicamente os methodos de nacionalisação.

M As vdpsaHRDLU HRDLU CHRDLUCM

CONVOCAÇA

CIDADE DO MEXICO, 22 (H.) — Os ministros das Finanças convocou os representantes das companhias petroliferas expropriadas para uma reunião onde será discutida a questão das indemnisações.

H H

Poços de Caldas é um Paraiso!

As suas aguas prodigiosas attrahem os doentes e o encanto intimo do valle maravilhoso, dourado pelo sol de altitude, offerece a possibilidade de libertar os espiritos fatigados, para o repouso paradisiaco dessas paragens maravilhosas.

PROGRAMMA DA TEMPORADA DE VERAO DE 1938:
PARTIDAS CAMPESTRES
OPERA
COMEDIA
CAÇADAS
HIPPISMO
CYCLISMO
FESTAS
NAUTICAS
CAMPEONATO DE FOOTBALL
OPERA LYRICA
MUSICA SYMPHONICA
CONCERTOS PUBLICOS
BAILADOS

Grande Hotel Lealdade, de Reinaldo Amarante
Grande Hotel, de Amelia M. C. Rabello
Gambrinus Hotel, de Fosco Pardini
Hotel d'Oeste, de João Saccoman
Rex Hotel, de José Acylino dos Santos

Hoteis e Pensões desde 6$ a diaria até o mais alto luxo

DOENÇAS DO APARELHO DIGESTIVO E ANEXOS
Dr. Poppe GYRAO (Do Dep. Saúde Publica.
Cons. Duque de Caxias, 205 — 1.º
Fone 6746
Res. Concordia, 193 — Fone 6754

LACTA
CHOCOLATE E LEITE

VAE A ROMA, O CHANCELLER ARGENTINO

PARIS, 22 (H.) — Chegou a esta capital o ministro do Exterior da Argentina, sr. José Maria Cantilo, que proseguirá viagem para Roma.

DOR? Guaraná

ILEGÍVEL

DIARIO DE PERNAMBUCO
Director: Dario de Almeida Magalhães
Director-gerente: José Bandeira de Oliveira
Endereço: Praça da Independencia
Recife — Telegrammas: DIARIOUCO
Telephones: Escriptorio, 6027
Redacção, 6659

EXPEDIENTES
A correspondencia de ordem commercial deve ser exclusivamente endereçada ao Director-gerente.
Para annuncios procure o DEPARTAMENTO DE PUBLICIDADE pessoalmente, ou pelo phone 6027.

ASSIGNATURAS
Anno 55$000 Semestre — 30$000
(Nos paizes signatarios da Convenção Postal Pan-Americana):
Anno — 78$000 Semestre — 42$000
(Nos paizes signatarios da Convenção Postal Universal):
Anno — 138$000 Semestre — 70$000
AS ASSIGNATURAS SÃO PAGAS ADEANTADAMENTE.

SUCCURSAL EM PARIS: Société Mutuelle de Publicité, Rue Rougemon, 14; SUCCURSAL NO RIO DE JANEIRO: A Herrera, Rua Rodrigo Silva, 11-1º. Phone, 22-0350; SUCCURSAL EM S. PAULO: Libero Badaró, 24,-2º Phone 2-0715; SUCCURSAL EM MACEIÓ: dr. Diegues Junior, Rua do Commercio, 178; SUCCURSAL EM JOÃO PESSÔA: dr. Virgilio Cordeiro, Rua Barão do Triumpho, 270; SUCCURSAL EM NATAL: Mario E. Lyra, Av Tavares de Lyra, 95, 1º. andar.
• • •
Avisamos ao commercio e aos nossos freguezes que o unico cobrador do DIARIO DE PERNAMBUCO nesta praça, é o snr. José Florio.

COMMENTARIOS IMPERTINENTES

Os commentarios que a "Diplomatische Politische Korrespondenz" faz a proposito do Brasil e do seu governo, em torno de certas medidas de ordem publica, tomadas na defesa do regimen e da segurança dos brasileiros, e sob pretexto de que teriam affectado ás organizações nazistas allemães, no territorio nacional, são tão impertinentes, que não merecem a honra de uma contradicta seria.

O que está parecendo é que o ultimo golpe sobre a Austria e as infiltrações, que aqui e ali se vão fazendo sentir, com o intuito de levantar as chamadas minorias ethnicas, estimulou muito a ancia de expansão que vem caracterisando o 3.º Reich.

Somente, que este se expanda e cresça, á vontade, na Europa, na preoccupação de não deixar isolado da communhão germanica a nenhum agrupamento de sua raça, a nós pouco interessa.

Pretender, porem, enxergar aqui essas "minorias", tutelal-as, guial-as, subtrail-as ás leis do paiz, como si o Brasil fosse uma nova China ou uma Turquia, antes da reacção de Mustapha Kemal, é o que nenhum brasileiro poderia supportar e não o tolerará de nenhum modo.

Nada temos que vêr com os negocios da Europa e pretendemos ficar á margem de suas lutas e competições interminaveis.

Mas o 3.º Reich encontrará o Brasil, solidamente integrado com o seu governo, para defender em toda a plenitude os melindres nacionaes, pois sua soberania não comporta restricções de qualquer natureza.

No Brasil não ha minorias raciaes, porque o immigrante que aqui chega tem de se adaptar á terra e ao meio e fundir-se no ambiente.

Não ha logar para minorias, nem jamais se attribuiu nenhum privilegio de tratamento a qualquer corrente immigratoria estrangeira. O Brasil está aberto a todas as actividades uteis, contanto que se respeitem e acatem suas leis e o seu governo, uns e outros modelos de tolerancia e de benignidade.

A America não pode ser transformada num campo de conquista facil ás cubiças de povos imperialistas, empenhados na obtenção de materias primas.

O continente forma a esse respeito um bloco inteiriço, com a mesma identidade de aspirações e os mesmos ideaes generosos e humanos. Qualquer attentado a uma parcella do Novo Mundo o encontraria perfeitamente solidario na sua defesa intransigente.

O PROLONGAMENTO DA GREAT WESTERN

Acostumamo-nos tanto a marcar passo, quanto ás construcções ferroviarias, que as declarações do superintendente da Great Western de que os serviços de prolongamento foram autorisados nos enchem de satisfação.

O grande drama do **hinterland** pernambucano é a distancia. Tudo é longe de mais. Contempla-se um mappa de Pernambuco e soffre-se só em pensar na travessia de Alagôa de Baixo ao extremo da fronteira com a Bahia.

Quasi todo o sertão pernambucano está desarticulado da capital e do porto. Ha zonas inteiras, que são pernambucanas apenas de nome. Até os jornaes se recebem de Salvador e de Fortaleza.

A situação geographica de Pernambuco e os limites que lhe foram traçados representam um dos maiores impecilhos ao seu desenvolvimento economico.

O superintendente da Great Western dá-nos uma bôa noticia quando nos diz que o primeiro trecho a ser inaugurado é Afogados de Ingazeira e dentro de tres annos teremos o trem até Villa Bella.

Quem como nós passou quinze annos sem ver construido um kilometro de linha ferrea acolhe essa noticia com verdadeiro alvoroço.

E' que a estrada até Villa Bella representa para toda uma importante zona nordestina, que abrage uma parte da Parahyba, verdadeiro resurgimento. Não se trata apenas de uma estrada de interesse local, mas de repercussão mais larga e profunda.

A' medida que a penetração ferroviaria se fôr fazendo, maiores possibilidades se abrirão para Pernambuco, e para o Nordeste. Augmentará a producção, subirá o **standard** de vida, melhor se attenderá ao problema da ordem e da tranquillidade publica, tudo receberá um sopro de vida nova.

Condicionamos á expansão ferroviaria todo o futuro da região sertaneja pernambucana, até hoje reduzida a uma expressão vil, precisamente pela falta de meios de conducção.

No dia em que o sertão estiver cortado de estradas de ferro, deixaremos de falar nelle, como de uma quantidade negativa ou como um peso morto, vivendo das sobras do que lhe dão o littoral e a matta.

A REFORMA DO REGULAMENTO DE IMPOSTO DO CONSUMO

SUGGESTÕES APRESENTADAS — COMO ESTA' SENDO EXAMINADO O ASSUMPTO

RIO, 20 (Pelo correio aereo) — A proposito do novo regulamento do imposto do consumo, o secretario geral do **Syndicato Patronal das Industrias Textis do Estado de São Paulo**, sr. Octavio Pupo Nogueira, fez para **O Jornal** as seguintes observações:

— Para a producção manufactureira nacional — declara o sr. Pupo Nogueira — este imposto tem, como bem se comprehende, a maior importancia, pois que elle figura no custo da producção e portanto nas cotações das utilidades.

O imposto em apreço vem soffrendo através dos annos remodelações parciaes e agora soffreu uma remodelação geral, que apresenta aspectos interessantes. Assim, na forma de incidencia temos que assignalar a sellagem directa dos tecidos de seda, cuja producção augmenta sem cessar no paiz, devido aos imperativos da moda. Esta sellagem directa de tecidos de seda foi o ponto nevralgico das alterações interessando a classe textil e sobre ella conviria fazer algumas considerações.

Ao lado do industrial honesto, que cumpre rigorosamente os seus deveres perante o fisco existe infelizmente uma especie de fauna subterranea e inquietante: eu me refiro a uma multidão de pequenos fabricantes installados em logares mais ou menos escusos e cuja visceral preoccupação é não fazer face aos seus encargos fiscaes.

O industrial honesto levado de vencida pelo deshonesto

Em seguida informa que o imposto de consumo grava em escala maior ou menor o custo da producção e os preços de venda. Um tecido que foi fabricado e vendido sem o pagamento do sello de consumo póde evidentemente ser negociado em melhores condições do que um tecido que recebeu a incidencia do imposto.

Dahi, pois, no mercado de tecidos uma situação intoleravel: o industrial honesto levado de vencida pelo deshonesto, por aquelle que organizou a sua vida de modo tal que escapa a orbita d eacção do fisco. Conheço, sobre o particular, interessante episodio.

Certo industrial paulista — conta, então, o nosso entrevistado — entrou em negociações com outro, fabricante de tecidos de seda, para lhe comprar a fabrica. Examinados os livros fiscaes, verificou o primeiro que o outro pagava uma media de 200 contos de imposto de consumo.

Adquirido o estabelecimento industrial e posto em actividade sob novas bases, chegou o comprador á convicção de que o seu collega deveria pagar não os 200 contos que figuravam em seus livros fiscaes mas quatro vezes mais.

Mas, dir-se-á, a fiscalização não cumpre o seu dever.

Nada mais erroneo: os que se dedicam á especialidade de lezar o fisco lançam mão de artimanhas engenhosissimas, contra as quaes nada pode o zelo e o atilamento dos fiscalizadores.

O caso das sedas

Declara ainda:

— o caso das sedas, o erario publico perde todos os exercicios somas enormes e o industrial honesto vae aos poucos exhaurindo seus recursos na luta de competição com o rival.

Não ha duvida de que sellar tecidos de seda a cada tres metros representa tarefa ingente e custosa. Mas esta forma de sellagem, obrigatoria para as sedas em **stock** no commercio, evitará a calamidade sobre a qual venho de falar.

Como occorre na seda, occorre na fabricação de tecidos de lã, comquanto em escala menor, o mesmo facto. O honesto é levado de vencida pelo deshonesto e foi por isto que as grandes fabricas de casemiras de S. Paulo pleitearam do governo por meu intermedio a sellagem directa de sua producção. Mas não é tudo sobre o assumpto.

Ninguem desconhece que as sedas são contrabandeadas no paiz em escala vergonhosa. Casas de commercio existem, e não são raras, que se especializaram na venda em grande escala de tecidos de seda entrados no paiz por meio do contrabando.

Pois bem, a sellagem ideada pelo Ministerio da Fazenda, salvando a industria da seda honestamente praticada da ruina, ainda vem dar um golpe de morte nos empreiteiros do contrabando.

A situação creada pela nova forma de incidencia do imposto de consumo sobre tecidos de seda pode ser traduzida em synthese pela exclamação de um grande fabricante paulista: Chegou para nós o treze de maio de nossa industria!

Outros aspectos

Sobre os outros aspectos da reforma do regulamento, o sr. Pupo Nogueira adeanta:

— O criterio reinante na reforma foi o mais intelligente possivel: os productos textis pagarão o imposto na razão do seu valor. E, pois, a tributação "advalorem" terá como consequencia uma incidencia tão equitativa quanto possivel.

Os artefactos serão sellados directamente e o sello preso com um clip, além da gomma que leva. Esta exigenci atem dado margem a reclamações veementes e justas. Mas, bem examinadas as coisas, o culpado ainda é o industrial deshonesto, que não trepidava em não sellar ou em arrancar o sello, para seu aproveitamento posterior, sempre que podia fazel-o.

De resto, devo declarar com o maior agrado que, em um primeiro contacto com funccionarios especializados da fazenda nacional, na minha qualidade de representante das industrias textis paulistas, me foi dado ver que não reina naquelle departamento outro espirito que não o de acautelar os interesses fiscaes com a menor somma possivel de onus etrabalhos inuteis para o contribuinte.

Sobre as alterações do imposto

— O grande e pujante syndicato que tenho a honra de dirigir em S. Paulo traz para o Rio um longo trabalho sobre as alterações do imposto de consumo, feitas pelo decreto-lei n. 301:

Este trabalho é o fruto de estudos dos maiores technicos texteis do meu Estado durante longos dias. Antes de iniciarmos taes estudos, tratamos de traçar as directrizes.

O governo necessita de ver augmentadas as rendas nacionaes. E' ocioso fazer considerações sobre este necessario augmento de rendas, phenomeno aliás encontrado no mundo inteiro nestes tempos de profundas remodelações de ordem economica e social.

Pois bem, em S. Paulo, não nos furtamos a vir ao encontro das necessidades na nação e, assim, acceitando em bloco o novo imposto, nos limitamos a lhe corrigir senões principalmente de ordem technica, adaptando as suas disposições ás nossas possibilidades de momento.

Não cogitamos pois de pleitear reducções systematicas de taxas e como que por estranho paradoxo, aliás explicado atrás, recebemos com intenso sentimento de allivio a nova forma de incidencia sobre tecidos de seda, que desejariamos ver estendida aos tecidos de lã.

As reclamações serão recebidas com agrado e espirito de cooperação

Finalizando o secretario geral do **Syndicato Patronal das Industrias Textis do Estado de São Paulo**, declara que se acha no dever de repetir que em primeiro e rapido contacto com os illustres elaboradores das modificações introduzidas no imposto de consumo, teve a impressão nitida, de que as reclamações fundadas dos interessados serão recebidas com agrado e espirito de cooperação, não havendo pois irreductibilidade de tal ordem que o contribuinte nada mais tenha a fazer do que curvar-se ao imperativo do decreto-lei citado mais longe.

COUSAS DA CIDADE

ARCHITECTURA — ARTE SOCIAL

A architectura é uma arte social por excellencia e por isso deveria ser severamente fiscalisada e controlada pelo Estado.

Isso não quer dizer que o Estado deva matar a seiva creadora dos artistas e crear um typo architectonico standardisado.

Mas quer dizer que ao Estado cabe vigiar severamente a obra architectonica para evitar que na via publica se construam verdadeiras monstruosidades, como aconteceu no bairro do Recife, no bairro de Santo Antonio e em varios bairros e ruas da cidade. Pode-se dizer que uma vaga de mau gosto se projectou sobre o Recife na primeira metade deste seculo. O "bolo de noivo" foi consagrado como a ultima expressão do requinte architectonico.

A reacção começa agora com a construcção dos edificios simples, de linhas rectas e puras.

Seria de todo ponto justo que a Prefeitura fosse limpando a cidade desses attentados á cultura, obrigando os proprietarios a modificar as suas fachadas. — Z.

O NOVO REGULAMENTO DISCIPLINAR DO EXERCITO

Todo o funccionalismo civil assemelhado aos militares quanto ás transgressões disciplinares

RIO, 22 (A. M.) — O **Diario Official**, de sabbado, publicou o novo Regulamento Disciplinar do Exercito, mandado elaborar pelo ministro da Guerra, em virtude dos novos dispositivos da Constituição Federal de 10 de novembro do anno passado.

Estão sujeitos ao novo Regulamento: os militares do Exercito activo; as pessoas a elle assemelhadas; os officiaes e praças da Reserva, tanto de 1.ª como de 2.ª linha, quando convocados ao serviço activo, ou quando exercerem funcções dos seus postos no Ministerio da Guerra; os professores, adjuntos e funccionarios civis com honras de officialato, quando ao serviço do Ministerio da Guerra, salvante a Justiça Militar, pertencente ao Poder Judiciario e regulada por suas leis e disciplina propria; os officiaes e praças das Reservas, os honorarios, os componentes do Exercito de 2ª linha, os alumnos dos C.P.O.R., os atiradores dos Tiros de Guerra e Unidades Quadros; os reformados e asylados quando fardados; os funccionarios publicos civis, effectivos ou não, com qualquer titulo ou designação (contractado, extranumerario ou empregado), em serviço do Ministerio da Guerra, á excepção dos da Justiça Militar, que são regulados por leis especiaes e disciplina propria; os asylados internados.

De accordo com esse Regulamento, entende-se por assemelhado todo funccionario empregado ou contractado civil, ao serviço, sob qualquer titulo, do Ministerio da Guerra, exceptos os da Justiça Militar, os technicos scientificos, como taes considerados em lei ou contracto e os que, technicos ou não, forem expressamente declarados não assemelhados em lei, regulamento, contracto, instrucção ou acto da autoridade competente.

O assemelhado será punido com as mesmas sancções impostas aos militares, consideradas as suas categorias, em correspondencia com os differentes postos, que lhes possam caber, de hierarchia militar, a começar de simples soldado, tomando-se por base de comparação na falta de designação legal, a sua caderneta militar e importancia dos seus vencimentos ou as suas responsabilidades funccionaes.

Tambem nenhum militar da activa ou seu assemelhado poderá exercer qualquer profissão, emprego ou funcção estranha ao serviço militar ou ao da Repartição em que serviu sem autorização previa do ministro da Guerra.

O "FLAMENGO" VAE JOGAR COM O "BAHIA SPORT CLUB"

CIDADE DDO SALVADOR, 22 (A. M.) — O "Flamengo", do Rio, ora em visita á Bahia, enfrentará domingo proximo o "Bahia Sport Club".

UM CHURRASCO MONSTRO

PORTO ALEGRE, 22 (A. M.) — No municipio e São Leopoldo, está sendo preparado grande churrasco, em homenagem ao sr. Mauricio Cardoso, secretario de gricultura do Rio Grande do Sul.

Adeanta-se que cada marchante fornecerá 200 kilos de carne.

CONTRABANDO NO "ALMANZORA"

RIO, 22 (A. M.) — No "Almanzora", chegado de Southampton, a policia apreendeu vultoso contrabando de sêdas, perfumes, bonecas e outros artigos, avaliado em 100 contos de reis.

O EMPREGO DE GAZOGENIO NOS OMNIBUS

RIO, 22 (A. M.) — Seguiu para Sao Paulo o caminhão usando gazogenio como combustivel, para demonstrar a efficiencia em longos percursos.

Um technic das empresas de omnibus acompanhouo para verificar a possibilidade da adtapação do gazogenio aos omnibus.

1.º CONGRESSO NACIONAL DE DIREITO JUDICIARIO

RIO, 22 (A. M.) — Foi assignado um decreto abrindo um credito de 150 contos, afim de occorrer ás despesas com o Primeiro Congresso Nacional de Direito Judiciario.

Os trabalhos preparativos do referido congresso estão a cargo de uma commissão de juristas, há tempos designada pelo sr. Francisco de Campos.

As relações commerciaes entre os Estados Unidos e o Brasil

Attitude de maior sympathia pelo nosso paiz

WASHINGTON, 19 (U. P.) — O sr. Silvino da Silva, consultor commercial brasileiro da União Pan-Americana, e o sr. Tarner Catledge, correspondente do **New York Times**, falando no Conselho das Relações Internacionaes, em caracter particular, recommendaram um estudo mais acurado do Brasil, por parte dos Estados Unidos, com o intuito de promover a amizade e as relações commerciaes entre os dois paizes.

O sr. Silva accentuou que a technica allemã de vendas é superior á dos Estados Unidos, declarando: "Emquanto os exportadores de mercadorias americanas não venham ao encontro de nossas pretenções, não nos deviam censurar, porque não adquirimos maior quantidade dos seus productos." Disse que a Inglaterra, a Italia e o Japão encontram tambem activos mercados no Brasil.

O sr. Catledge affirmou que a propaganda italiana e allemã se tem espalhado no Brasil e recommendou que os Estdos Unidos adoptem uma attitude de maior sympathia para com o Brasil.

O sr. Fernando Lobo, encarregado de negocios do Brasil, teve palavras de louvor para com o embaixador americano no Rio de Janeiro, declarando que elle é estimado pelos brasileiros.

A PROPAGANDA DO CAFÉ NOS E.E. UNIDOS

DECLARAÇÕES DO REPRESENTANTE DA COLOMBIA

Por Brydon TAVES

(Correspondente da "United Press")

NOVA YORK, 21 (U. P.) — O Instituto Pan-Americano de Café está lançando, cautelosamente, a projectada campanha de propaganda, afim de garantir os melhores resultados possiveis dos fundos que serão empregados.

O representante da Colombia, em entrevista exclusiva com um redactor da **United Press**, declarou que esperava apresentar, brevemente, um plano, visando os seguintes objectivos:

1.º — Impedir, na medida do possivel, a importação de café colonial nos mercados pan-americanos.

2.º — Contrabalançar a propaganda contra o café, desenvolvida pelos interessados em outras bebidas.

3.º — Estimular o consumo da rubiacea nos Estados Unidos.

O sr. Samper communicou ao representante da **United Press** que as condições do mercado são actualmente calmas, e accrescentou: "Noticias officiaes e particulares, procedentes de Bogotá, concordam em affirmar que o volume da safra é normal, emquanto a qualidade é igual á dos ultimos annos, isto é, excellente. A situação das estatisticas é animadora, visto como os **stocks** disponiveis são muito menores, emquanto a procura de café colombiano, em Nova York, é cada vez maior."

Perguntado sobre as noticias relativas á intervenção no mercado da Federação Colombiana, o sr. Samper declarou:

"Posso affirmar que a Federação nunca interveiu no mercado de Nova York e não está interessada em operações mercantis. Não é segredo que o programma da Federação consiste em comprar certos **stocks** na Colombia, quando as cotações experimentam uma baixa injustificada, afim de proteger os pequenos plantadores. Os preços da Federação são sempre baseados nas cotações correntes do mercado. Acredito que a Federação ficará satisfeita quando não fôr necessaria essa medida."

Frizou o sr. Samper que o mercado "livre" restabeleceu satisfatoriamente a differença entre os preços dos typos suaves colombianos e o Santos, e que a procura de café de boa qualidade não diminue no mercado de Nova York.

Perguntado se existe alguma probabilidade de accordo entre os paizes productores da rubiacea sobre a limitação das quotas de exportação, disse:

"E' bastante difficil fazer uma previsão a esse respeito, mas não acredito que tal convenio seja possivel presentemente, entretanto, isso pode acontecer no futuro. A minha opinião pessoal é que o bom café sempre goza de bons mercados e de preços razoaveis, a despeito das actuaes difficuldades de toda a industria — falo sob o ponto de vista internacional e não exclusivamente colombiano — decorrentes da preponderancia dos typos baixos sobre ás qualidades superiores. Acredito que a tendencia a favor do consumo de typos de primeira qualidade accentua-se cada vez mais, emquanto é contraria ás classes inferiores."

Acredita-se nos circulos brasileiros que, apezar dos grandes **stocks** de todos os typos que existem no mercado, a situação é calma e que o café brasileiro continu'a a manter sua posição de firmeza na praça.

O DEVER DO CONTINENTE

Assis CHATEAUBRIAND

RIO, 22.

As palavras de solidariedade que o ministro das Relações Exteriores dirigiu ao secretario do Departamento de Estado, por motivo do seu discurso, ultimo, não exprimem apenas o voto pessoal do chefe do Itamaraty e do governo que elle representa. Pode dizer-se que o sr. Oswaldo Aranha falou em nome da communidade brasileira. Nos sentimentos do ministro existem as mesmas concepções de ordem internacional e de justiça entre os povos, implantadas em nossa nacionalidade. Sob a liberal democracia, sob a democracia autoritaria, como sob qualquer governo de facto, a nação brasileira se recusa a tratar, segundo um criterio de força as relações internacionaes.

Como somos educados na tradição da arbitragem, do appello systematico ao direito para dirimir as contendas entre os Estados, não pode o Brasil ser solidario com um mundo que se engolfa na anarchia e na desordem da justiça primitiva, feita pelos homens com as proprias mãos. Se uma tal politica pudesse prevalecer, quem estaria condemnada a desapparecer fôra a propria civilização. Na imminencia da humanidade ver destruidos os principios directores, que a moviam no plano das relações entre os povos, erguem os Estados Unidos a palavra das suas autoridades officiaes contra a impostura da força bruta. Como seria logica e justa a unanimidade do continente se irmanando á voz do grande apostolo do direito, que se levanta ao norte para condemnar as tropelias dos minutos tempestuosos em que vivemos, de aggressão permanente a toda a idéa e a todo o sentimento de paz!

• • •

O que ha a salientar no gesto do sr. Oswaldo Aranha é que elle teve decisão para quebrar essa linha imbecil de isolamento em que costumam fechar-se varios Estados do continente, toda a vez que os Estados Unidos procuram exprimir, na sua attitude ou nas suas palavras, o pensamento da America. Mal sabem essas lamentaveis chancellarias o que ellas proprias se enfraquecem, oque diminuem o poder de acção do continente, com a politica de reserva e de absenteismo em face dos actos do governo americano em favor da paz mundial. Se todas as vezes que os Estados Unidos falassem em horas transcendentes como esta, fundada a sua argumentação na equidade, na justiça, na razão e na lei internacional, e os restantes Estados o secundassem, — que outra não seria a força do bloco americano! Que concepções nacionaes divergentes, que pontos de vista contradictorios com o sentido e texto das palavras do sr. Hull poderão ter a Argentina ou a Honduras, o Chile ou a Republica do Salvador? Cumpre reconhecer que á attitude de nenhum desses governos, que dilaceram tratados, que ameaçam a paz do mundo, põe em risco a independencia dos Estados Unidos. Ao contrario, o risco para nós, o perigo para os fracos, para os que não dispõem de poder naval e militar, é muito maior e mais directo do que para aquelles paizes, que, como a União do Norte Americana, encontram no proprio potencial de força economica a maior garantia da sua independencia. E' preciso reconhecer e proclamar que o Departamento do Estado não defende, com a attitude do sr. Hull, interesses da potencia guerreira americana. Ao contrario, os Estados Unidos não se acham ameaçados pelo impeto bellicoso de nenhuma potencia. O que elles estão defendendo são principios que interessam vitalmente muito mais á existencia nossa do que á sua. A tragedia é que os actos de violencia, no mundo de hoje, se repetem quotidianamente, emquanto que a doutrina da força é glorificada impudentemente. Qualquer nação americana, afóra os Estados Unidos, que lançar os olhos sobre o panorama dos proprios recursos, se convencerá de que não é no mundo da força que ella preservará a propria soberania. Se os negocios mundiaes continuarem a ser tratados no ambiente de desrespeito pelos direitos alheios, peculiar aos ultimos tempos, a hypothese de segurança para nós apenas se encontrará no risco da guerra que será inevitavel. Mas a guerra que estalasse amanhã, onde nos poderia encontrar senão ao lado dos paladinos da lealdade, da bôa vontade e da bôa vizinhança?

E' uma fortuna para o Brasil os dois grandes povos que dominam o oceano Atlantico, isto é, a Inglaterra e os Estados Unidos, se terem mantido fieis aos postulados da lei, no systema das relações internacionaes. Acaso já pensamos o que seria do Brasil se a Grã Bretanha e os Estados Unidos tivessem adherido aos methodos e ás opiniões daquelles Estados que negam o principio da auto-determinação e admittem a todo o instante o ingresso dos povos na guerra?

• • •

O "realismo do continente, hoje em dia, consiste na marcha para o entendimento e a cooperação com os Estados Unidos. Todo o erro latino americano acerca da concepção do monroismo tem decorrido da interpretação unilateral dessa doutrina. Entende-se que o monroismo são tão só os Estados Unidos, quando elle é toda a America, ou seja um principio de conducta continental. Se os Estados Unidos tiveram a iniciativa da doutrina, o facto não se explica porque elles detivessem maiores direitos: senão, ao contrario, porque os possuia a consciencia de maiores deveres. Logo, a responsabilidade americana em face da America de 1823 era evidentemente uma superioridade moral, qual a de se pôr á testa do movimento anti-imperialistico que aqui se processava contra os propositos da Santa Alliança, depois das guerras napoleonicas. Assim, o monroismo existe ha mais de um seculo (115 annos), como garantia do "self government" aos paizes do Centro e da Sul-America. Esse principio da independencia das soberanias americanas foi proclamado pelos Estados Unidos, quando esse paiz emergia de uma segunda guerra com a Grã Bretanha. Revigorada successivamente por varios governos da União, elle se incorporou á nossa vida publica como um "facto permanente". Para que os brasileiros tenham a consciencia do que significou como coragem, como panache do governo americano de 1823, basta reflectir no clima em que James Monroe formulou a sua declaração. A Europa se levantava das guerras napoleonicas e das jornadas sangrentas da revolução, em luta contra o liberalismo. No throno da França sentavam-se os Bourbons, principes de direito divino. Em Aix-la-Chapelle, Laybach e Verona, se reuniam em conferencia os dirigentes do absolutismo monarchico, afim de estrangular a revolução e o seu programma emancipador dos povos opprimidos. Fernando VII era enthronizado em Madrid pelas armas francezas. Na concepção restauradora da monarchia hespanhola, promovida pela Santa Alliança, entrava o restabelecimento do imperio colonial iberico na America latina. A essa altura de acontecimentos formidaveis, que poderiam entibiar a ousadia de qualquer governo, e o instincto de conservação de qualquer Estado, foi que Monroe se decidiu a falar, tornando conhecido o pensamento dos Estados Unidos á Europa legalista, em contrario a toda a idéa de reconquista ou de occupação territorial.

Não era possivel ser mais idealista e mais avessa ao egoismo da politica de isolamento.

Tomando a iniciativa de applaudir Washington, antes de qualquer outro governo da America, o sr. Oswaldo Aranha demonstrou que a legitimidade dos principios defendidos pelo sr. Hull exprime uma constante brasileira. Toda a alta e nobre inquietação americana é, outrosim, uma inquietação nossa. No maravilhoso discurso do secretario de Estado americano passa um sopro quente da nossa velha fé na eternidade da lei.

EXPORTAÇÃO E CULTURA DO ALGODÃO NO BRASIL EM 1937-1938

ESTE ANNO, A SAFRA DE PERNAMBUCO ATTINGIRA 35 MILHÕES DE KILOS

Conforme telegramma recebido pela *Inspectoria de Plantas Texteis*, a primeira secção communica o resultado da primeira estimativa da safra de algodão descaroçado, no anno agricola de 37-38, avaliada em 306.500.000 kilos, distribuidos da seguinte forma:

Bahia, zona sul....	7.000.000
Estado do Rio	4.000.000
Minas Geraes	35.000.000
São Paulo....	250.000.000
Paraná	9.000.000
alem de outros Estados com	1.500.000

kilos.

Fazendo-se um confronto com a safra anterior, verifica-se um senaivel augmento na nossa producção algodoeira.

Empenhando-se assim na organização de sua economia, o Brasil que já occupa um logar bem destacado no mercado algodoeiro do mundo, tem encarado a sua producção como um factor de extraordinaria importancia economica.

Utilizando-se de varios meios para o incentivo de nossa cultura, o Brasil vem de occupar, actualmente, o quarto logar entre as nações que em maior escala exportam e cultivam o algodão.

Já o governo do Estado, como um incentivo á sua producção distribuiu largamente á imprensa cartazes de propaganda, dados estatisticos, etc., alem de sementes que vêm sendo tambem distribuidas em grande quantidade, aos seus agricultores.

Vae assim augmentando a nossa cultura algodoeira.

Durante o anno de 1937 Pernambuco e Ceará colheram 35.000.000 de kilos de algodão. Parahyba entrou com um coefficiente de 50.000.000; Rio Grande do Norte e Alagoas com 30 e 16.000.000 respectivamente, seguindo-se depois os Estados de Sergipe, Pará, Maranhão, Piauhy e Bahia.

Este anno, a safra de algodão em nosso Estado attingirá a um coefficiente superior á safra anterior, isto é, está avaliada em mais de de 39.000.000 de kilos.

Está, assim, o Estado de Pernambuco em igualdade com o de Minas e superior aos de Paraná e Rio.

ILEGÍVEL

Theatros

UM SO' THEATRO PARA TUDO?

O sr. Nilo Pereira, director technico do Departamento de Educação, cogita de crear o theatro infantil entre nós. E' o que nos informa Waldemar de Oliveira em sua secção "A proposito" do Jornal do Commercio lembrando, por sua vez, que se faça o theatro universitario disso podendo encarregar-se a Casa do Estudante Pobre.

Muito bem. Somente applausos merece a iniciativa do sr. director da Instrucção Publica. Não conheço melhor meio para o desenvolvimento mental da creança do que sejam as representações theatraes. Desembaraço, agudeza de observação, cultivo da intelligencia, corrigenda ou aperfeiçoamento de dicção e gesticulação, tudo isto se póde conseguir de uma creança, por intermedio do theatro. Os padres salesianos, já de ha muito, disso se aperceberam organizando theatrinhos nos seus collegios para representação de peças por elles mesmos escriptas. E ainda, em o anno passado, tivemos a prova real do allegado com a revista Coisas do meu Brasil, de d. Maria Elisa Viegas, representada admiravelmente por aquella meninada do Grupo Maciel Pinheiro. No Rio de Janeiro tambem ha coisa muito interessante a respeito, promovida pela municipalidade carioca com o Theatro para menores, entregue á esclarecida direcção de Maria Rosa Moreira Ribeiro, auxiliada pelo nosso conterraneo Eustorgio Wanderley que sempre foi um bom amigo dos pettizes e lhes tem dedicado dezenas e dezenas de monologos, cançonetas, scenas comicas, comediasinhas...

Como divertimento o theatro infantil muito tambem poderia fazer com a adaptação de contos da carochinha, fabulas, historias de animaes e lá veriam lendas de nosso folk-lore, capitulos de nossa historia, lições de coisas, etc., etc., juntando o brinquedo com o ensinamento como o mestre [illegible] com aquella sua fonte de [illegible] na legenda: "Sou util [illegible] brincando".

O que se precisa, com urgencia, é afastar as creanças das [illegible] sessões infantis de cinemas com piratas, "detectives" e "cow-boys" pois até nesse ultimo caso o que se consegue é a admiração pelos costumes de outra gente num Brasil tão grande onde gauchos e vaqueiros mineiros, ou do nordeste, fazem proezas mais bonitas...

E afastal-as, igualmente, do nocivo foot-ball que se pretende rotular de instrucção physica. Mesmo que o fosse; nem só physicamente vive o homem e não é só da parte "corpore sano", do velho preceito latino, que devemos cuidar.

Quanto ao theatro universitario é outra bella idéa que a nossa Faculdade de Direito, ha uns dezeseis annos passados, tendou tentando fazer com Frederico Coelho á frente. O centenario da independencia brasileira, a 7 de setembro de 1922, foi festejado no Theatro Santa Isabel com uma representação de estudantes. E outras houve, como houve nos tempos do velho conselheiro Nabuco chegando este a representar com outros companheiros da velha escola de Olinda.

Venham, pois, o theatro infantil e o theatro universitario. O momento é propicio porque é o proprio sr. Getulio Vargas a prometter amparo as representações escolares e de amadores.

Mas onde irão representar essas creanças e esses jovens? Em que casa de espectaculos serão exhibidas suas habilidades? Vão ser construidos palcos, preparadas salas para o publico, em nossos predios escolares alguns que mal chegam para as aulas?

Decerto, espectaculos infantis e universitarios serão apresentados no Theatro Santa Isabel. E' ali o logar proprio por todos os motivos e ainda porque ali sempre se processaram os nossos maiores feitos.

E as companhias que nos visitam, os concertistas, os artistas de terra (na opinião dos pedantes, esses ultimos podem até morrer á fome) onde irão trabalhar?

O Theatro Santa Isabel é o unico da cidade. Contra elle ás vezes até se forma verdadeira avalanche de pretendentes.

Agora por exemplo, desoccupou-se da companhia Lyson Gaster para ser occupado no sabbado pela companhia Renato Vianna. Os cinco dias de intervallo foram disputadissimos. Um espectaculo theatral, dois concertos, uma porção de ensaios porque parece, em certas occasiões, para muita gente, que o Santa Isabel está fechado mas lá dentro ha ensaios por toda parte. Já têm havido, ao mesmo tempo, ensaios no sagudo de entrada, no salão nobre, no palco, no guarda-roupa, sem que a veneranda "Sophia" (muita gente pensa que a Sophia já morreu...) entregue os pontos e hoje num gabinete-toucador, devidamente afinado, presta seus serviços a Escola de Canto ou ensaios de côros.

Este anno apresenta-se como daquelles em que o Santa Isabel viverá sempre cheio. Aliás é coisa que ali se vem repetindo desde o advento do mal-comprehendido Grupo Gente Nossa que lhe abriu novamente as portas ao publico e tem feito artistas e autores que, dantes, nunca tinham pensado em theatro.

Teixeira Pinto foi ao Pará e, de volta, virá até nós; no Rio ha uma porção de olhos fitos no Recife: são os Irmãos Celestino, Salú Carvalho e outros. Isto quanto a companhias, mas virão tambem concertistas e elementos avulsos pois até varias turmas de radio andam preparando malas. Tudo para o Santa Isabel.

Que o dr. Nilo Pereira concretise em realidade a sua grande iniciativa, que a Casa do Estudante Pobre acceite o alvitre do "A proposito", mas por que não se vae tambem, durante esse tempo, construindo outro theatro?

Lindo sonho: o Theatro Santa Isabel para a Cultural Musical, o Conservatorio de Musica, todos os concertos, os elencos infantis e os universitarios e outra casa de espectaculos, de lotação vasta, para as companhias theatraes.

Esse outro theatro que seria!...

S. C.

POMADA ANGELICA
DARTROS
PANNOS
FERIDAS
COCEIRA
ECZEMAS
DOENCAS DA PELLE

CÉO DA AMERICA, ABERTO A TODAS AS VONTADES E A TODAS ESPERANÇAS

O presidente Ortiz dirige uma mensagem de cordialidade aos E. E. Unidos

BUENOS AIRES, 22 (U. P.) — O presidente Ortiz pronunciou um: mensagem radiophonica, dirigida aos Estados Unidos, dizendo:

"Em organização geral, a familia dos Estados da America é um symbolo de paz, harmonia e trabalho. A Argentina, que tenho a honra de presidir, ama a paz e o trabalho no concerto das nações americanas, tendo mantido sempre uma tradição de fraternidade continental porque entende que a união definitiva dos novos paizes converteria em formosa realidade a approximação das sociedades por influencia de sua gravitação e de seu espirito. Os Estados Unidos têm revelado, constantemente, essa tendencia no poderio de sua industria, no impulso do seu commercio, na liberalidade de suas leis. Sua Constituição, que serviu de modelo á nossa, é um exemplo do que póde a democracia quando exercita seus direitos em conformidade com o alcance de seus deveres. O respeito á lei e o sentimento de sua grandeza são os pontos cardeaes de seu progresso e de seu destino. A força destes conceitos supplantou sempre a força das armas, marcando as etapas mais brilhantes da historia."

O presidente Ortiz terminou saudando povo dos Estados Unidos, seu presidente Roosevelt e sua gloriosa bandeira, que "é guia luminoso neste céo da America, aberto a todas as vontades e propicio a todas as esperanças."

JOSE' BANDEIRA DE OLIVEIRA
Advogado
Jornal do Commercio — sala 9

BIODARSYL

é um verdadeiro thesouro da medicina moderna.

E' um composto sabiamente dosado de arsenico, mercurio e iodo, cuja acção se opera sem violencia, mas de um modo suave, permittindo uma perfeita assimilação.

BIODARSYL é de um formidavel effeito como depurativo e anti-syphilitico.

A sua acção manifesta-se pelo rapido desapparecimento das dores rheumaticas, feridas, manchas, eczemas e outras affecções da pelle.

BIODARSYL — Não somente depura o sangue como o fortifica e enriquece graças á acção tonificante do arsenico

O MELHOR PONCHE

Haverá nada mais desagradavel que ter-se somno e não se poder dormir? E' um verdadeiro supplicio chinez.

E isso acontece commumente quando nos ataca uma bronchite com accessos de tosse que se aggravam, principalmente á noite.

E' nessas occasiões que bem podemos apreciar o quanto vale ter-se em casa um vidro do famoso PONCHE DE SIAN.

Uma colher das de sopa, do excellente Ponche tomada com agua e assucar, é o quanto basta para acalmar a tosse e permittir que se durma tranquillamente. E como é agradavel de tomar-se!

Continuando-se o tratamento, a bronchite não resiste dois dias. Graças á sua formula meticulosamente estudada a acção do PONCHE DE SIAN é não somente calmante mas desinfectante e fortificante de todo o apparelho bronchopulmonar.

Por isso, o tratamento das affecções dos bronchios e dos pulmões com o PONCHE DE SIAN CREOSOTADO offerece a vantagem de estabelecer uma verdadeira barragem contra a invasão dos microbios da tuberculose. As pessoas sujeitas a facilmente apanhar resfriados, tosses, bronchites, etc., uma vez tratando-se com o PONCHE DE SIAN, difficilmente contrairem novamente taes doenças. Porque elle deixa os bronchios e pulmões em estado de permanente defesa.

MAIS UMA SALA DE COSTURAS DA MUNICIPALIDADE

VAE SER INAUGURADA NA PROXIMA SEXTA-FEIRA

Será inaugurada, sexta-feira proxima, no **Centro Educativo Operario de Santo Amaro**, a terceira Sala de Costuras da Prefeitura.

Durante o dia ficará a sala funccionando, como acontece com a de Afogados e a de Agua Fria, podendo qualquer mulher operarias se inscrever para fazer ali as suas costuras, em machinas cedidas gratuitamente e sob a orientação technica de uma professora.

A' noite terão logar as aulas de costuras, bordados e artefactos de panno. Na sala de costuras, que se inaugura, em Santo Amaro, entrará, tambem, em funccionamento, uma secção de machinas de meia, offertadas pelo sr. Othon Bezerra de Mello.

E' grande o numero de candidatas para esta sala, em virtude de ali existir já um numeroso Departamento Feminino, organizado pelo Centro Educativo Operario daquelle bairro.

REMUNERAÇÃO DE SERVIÇOS EXTRAORDINARIOS

Com a prorogação de expediente nas repartições publicas

RIO, 22 (A. M.) — O director do pessoal do ministerio da Fazenda, no sentido de uniformizar a remuneração dos serviços eqtraordinarios com a prorogação do expediente, baixou instrucções aos chefes de serviço de repartições subordinadas ao Thesouro, estabelecendo o seguinte:

a remuneração dos chefes de serviço de repartições será de 24 mil réis diarios; funccionarios technicos; 18 mil réis; outros funccionarios: 15 mil réis; continuos e serventes braçaes: 9 mil reis.

A hora de serviço será dividida em quartos de hora.

As instrucções determinam outras providencias e concluem recommendando evitar a convocação collectiva para justificação de gratificação a que realmente os funccionarios não façam jus.

Esclarecerá a attitude ingleza

(CONCLUSÃO DA 1ª PAGINA)

Louis Giket e François Mauriac, membros da Academia Franceza e catholicos; Louis Aragon e André Malraux, communistas militantes; Lucien Descaves, da Academia dos Goncourt; Jules Domains, classificado entre os esquerdistas e Georges Bernanos, que sempre manifestou opiniões direitistas.

MOÇÃO DE CONFIANÇA

PARIS, 22 (H.) — *Antes dos debates sobre o projecto de lei de organização da Nação em tempo de guerra a Camara votou, por 379 votos contra 155, uma moção de confiança ao governo.*

PRISÕES

VIENNA, 22 (U. P.) — *Foram presos os duques Maximiliano e Ernesto, filhos do archiduque Ferdinando de Hosenberg, assassinado em Serajevo.*

SUICIDIOS

VIENNA, 22 (H.) — *Sabe-se de bôa fonte, que o numero de suicidios nesta capital, até o dia de hoje, eleva-se a setenta. Além disso, no mesmo periodo, registraram-se sessenta tentativas de suicidios.*

GOERING VISITARA' A AUSTRIA

BERLIM, 22 (H.) — O *"National Zeitung" informa que o marechal Hermann Goering visitará a Austria, no proximo sabbado.*

INTERESSA-SE O REI CAROL

BUCAREST, 22 (H.) — *Sabe-se que o rei Carol está se interessando na libertação do archiduque Antonio de Habsburg, seu cunhado e ex-membro destacado da "Frente Patriotica da Austria".*

EM BURNNEN, A FAMILIA DOLFUSS

LUCERNA, 22 (H.) — *A viuva do ex-chanceller Dolfuss e os seus dois filhos chegaram á aldeia de Burnnen.*

Ahi repousarão varios dias.

As creanças, provavelmente, serão internadas num collegio das proximidades.

O PROTESTO DO MEXICO

WASHINGTIN, 22 (H.) — *O embaixador do Mexico entregou ao Departamento de Estado uma copia do protesto mexicano contra a annexação da Austria, o qual foi entregue á Sociedade das Nações.*

"PERSONA GRATA"

KOVNO, 22 (U. P.) — *A Lithuania enviou uma nota ao governo da Polonia informando que considera "persona grata", o sr. Horeart, actualmente ministro em Riga, e que virá representar a Polonia nesta capital.*

O MENOR annuncio, no MELHOR jornal, implica na MAIOR reclame

O AUGMENTO DA COLMEIA

Quando o apicultor quizer fortalecer mais rapidamente o seu nucleo afim de o desenvolver em colmeia productiva, poderá fazel-o mediante o accrescimo de cria madura.

De uma colmeia forte tire um favo com cria, que se ache na ultima phase da metamorphose, ou, por outra, cria prestes a nascer.

O signal da madureza dos insectos reconditos nas cellulas reside na côr das tampas ou operculos, a qual deve ser parda-escura, ou côr de café insufficientemente torrado. Melhor ainda si uma ou outra abelha já estiver saindo da cellula em que se criou, ou rotundo o operculo para sair do berço.

No favo que se escolher não deve haver nenhuma ou, mesmo, pouca cria aberta, porque fria a sua existencia augmentar o serviço das amas no nucleo.

Havendo-se averiguado a madureza da cria e verificado a qualidade do proprio favo, que convem que seja perfeito não tenha cellulas masculinas, tiram-se as abelhas que o occupam, sacudindo-as directamente na estirpe, ou afastam-se com uma escovinha, de maneira a fazel-as cair na mesma estirpe.

O GABINETE LITHUANO

NAO PEDIU DEMISSAO

PARIS, 22 (H.) — *Communicam de Lithuania que, contrariamente ás noticias propaladas, o gabinete não pediu demissão.*

A ATTITUDE INGLEZA

LONDRES, 22 (H.) — *Reuniu-se na manhã de hoje o Conselho de Ministros. Depois da reunião os pontos de vista do governo eram nos corredores do Palacio de Westerminister resumidos da seguinte maneira:*

1º. — Nenhum novo compromisso na Europa;

2º. — Reaffirmação de fidelidade aos antigos compromissos;

3º. — Construcção dos bons officios britannicos excluindo quaesquer acções violentas;

4º. — Não intervenção na guerra civil hespanhola;

5º. — Acceleração das conversações anglo-italianas.

ALEGRE, corado e gorducho, o garotinho é a alegria de todos, graças ao seu constante bom humor, /endendo saúde", está sempre prompto a "bisar" o ato da sopinha gostosa...

Felizes as mães que conseguem manter seus filhinhos em condições de resistir á maioria das molestias. Mas ha um inimigo que ataca trahiçoeiramente a saúde das crianças: são os terriveis vermes intestinaes. Apparecem sorrateiramente, minando aos poucos a saúde de suas innocentes victimas. Tristeza... anemia... mau humor... inapetencia... insomnia... eis os symptomas que se manifestam aos poucos.

As mães previdentes e cautelosas sabem logo o que fazer: recorrem ao Licor de Cacau Xavier. E' um vermifugo gostoso, efficaz, que não precisa dieta. Si seu filhinho apresentar indicios de ter vermes, siga o exemplo de milhares de mães brasileiras que já têm experiencia propria.

LICOR DE CACAU

Vermifugo de Xavier e O Salvador das Crianças

Alimentação artificial dos bebés

As creanças são muito sujeitas a disturbios intestinaes, por falta de regimens alimentares adequados. Muitas não prosperam porque são sub-alimentadas e outras porque são alimentadas incorrectamente. Outras, ainda, porque lhes permittem o uso abusivo de bolachas, doces, balas, ou de fructas em más condições. A hygiene e a puericultura indicam as regras para a racionalização da alimentação, de summa importancia sobretudo nos casos de alimentação artificial dos **bebés**. As mães devem, pois, procurar conhecer livros existentes sobre estes assumptos, bem como frequentar os departamentos de hygiene infantil para receber as instrucções necessarias. Assim procedendo diminuem as possibilidades de erro e concorrem para a criação de filhos fortes e bellos. As mães bem orientadas sabem, por exemplo, que numa simples diarrhéa infantil ou mesmo de um adulto, a primeira medida a instituir é uma dieta hydrica nas 12 primeiras horas, juntamente com os comprimidos de Eldoformio da Casa Bayer, que combatem as dejecções liquidas, ao mesmo tempo que protegem a mucosa intestinal.

A IDA DO SR. GETULIO VARGAS, A POÇOS DE CALDAS

NÃO FIXADA A DATA DA VIAGEM

RIO, 22 (A. M.) — Após dirigir-se a pé a cathedral, aonde foi visitar as obras do mausoleu dos imperadores, o sr. Getulio Vargas informou aos **Diarios Associados** que não marcou a data de sua viagem a Poços de Caldas.

REVISÃO DAS TARIFAS ADUANEIRAS

RIO, 22 (A. M.) — O Conselho de Commercio Exterior decidiu por maioria suggerir ao presidente Getulio Vargas a conveniencia de revisão das tarifas aduaneiras.

A proposta, apresentada pelo sr. João Maria de Lacerda, suscitou vivos debates, sendo afinal approvada.

VIAJARA' O GENERAL JUSTO

BUENOS AIRES, 22 (H.) — O ex-presidente Agustin Justo visitará os Estados Unidos e a Europa, devendo embarcar no dia 29 de abril.

EM DISPONIBILIDADE, O JUIZ SUBSTITUTO DA PARAHYBA

RIO, 22 (A. M.) — Foi declarado em disponibilidade o juiz substituto da extincta Justiça Federal, José Marques da Silva Mariz, da secção da Parahyba.

NOMEAÇÕES PARA A FACULDADE DE DIREITO DO RIO

RIO, 22 (A. M.) — Foram nomeados interinamente cathedraticos da Faculdade de Direito da Universidade do Brasil os srs. Astolpho Rezende para a cadeira de Direito Penal, e Levy Carneiro, para a cathedra de Direito Commercial.

PODERA' DISPARAR, DO RIO, UM CANHAO, EM PARIS

RIO, 22 (A. M.) — Um vespertino ouviu hoje o conego Arthur Soares.

Este declarou que as experiencias de Marconi, Spinelli e Bolivar Siqueira illuminando á distancia por intermedio do radio, são insignificantes. Antes de Marconi, já o conego Arthur Soares realizava essas experiencias com exito, tendo feito mesmo accionar motores.

Accrescentou:

— "Não se espante. Vou lhe dizer que daqui do Rio farei disparar um canhão, em Paris. Basta que installem um dispositivo no canhão.

Chegarei o radio e direi por exemplo "Fogo!" A esta exclamação o projectil partirá como se tivesse sido a alavanca accionada pelo artilheiro.

DECLARAM-SE MAES DA MESMA MENINA

RIO, 22 (A. M.) — Um novo e complicado caso de maternidade apresenta-se á policia.

Maria Mesquita e Maria Luisa disputam loucamente a posse da menina Therezina, de dois mezes de idade. Ambas apresentam razões em favor dos seus direitos.

O delegado Paula Pinto, impossibilitado de resolver o caso, determinou que a creança ficasse em poder de Maria Mesquita, até que a Justiça desse solucção ao caso.

PARTICIPARA' DO CIRCUITO DO CRYSTAL

PORTO ALEGRE, 22 (A. M.) — O automobilista Nascimento Junior está sendo esperado na proxima semana nesta capital, aonde vem participar do Circuito do Crystal.

NOVO INSPECTOR DO ENSINO SECUNDARIO

RIO, 22 (A. M.) — Foi designado inspector federal do ensino secundario em Pernambuco padre Francisco de Salles.

LLOYD GEORGE EM CANNES

PARIS, 22 (A. N.) — O conhecido politico inglez, Lloyd George, está sendo esperado em Cannes, onde permanecerá incognito durante sua estada.

VIOLENTA OFFENSIVA NACIONALISTA A NOROESTE DE HUESCA

O tribunal de Brest condemna o coronel Troncoso e seus companheiros — Desmente o governo republicano que haja cogitado de armisticio

OS FERIMENTOS DO SR. ALCEBIADES PEÇANHA

PEZAR DO GOVERNO HESPANHOL

RIO, 22 (A. M.) — Esteve hontem no Itamaraty o ministro Garcia Miranda, encarregado de negocios da Hespanha, que manifestou ao titular da pasta o pezar do governo de Barcelona por haver o ex-embaixador do Brasil, sr. Alcebiades Peçanha, sido ferido durante o bombardeio de Barcelona, pelos nacionalistas.

"BANDEIRA DE FRANÇA"

PARIS, 22 (H.) — Acaba de ser publicada a obra do director da "Gazeta Literaria" sr. Miguel Francisco Ferreira, intitulado "Bandeira de França", em que o autor traça o quadro do que foi a vida dos refugiados na embaixada da França em Madrid e tributa uma homengem á attitude nobre e desinteressada adoptada pelos representantes diplomaticos dos paizes latino-americanos na questão dos asylados.

UMA CARTA DO EMBAIXADOR DO MEXICO

BARCELONA, 22 (H.) — O embaixador do Mexico dirigiu ao sr. Luiz Companys uma carta apresentando as condolencias pessoaes e de seu governo, pelo bombardeamento da capital da Catalunha.

A certo trecho exprime a sua admiração pela firmeza com que Barcelona enfrenta os aggressores, e accrescenta:

"Essa firmeza faz augurar, depois das vicissitudes e alternativas proprias de toda a guerra, que acabareis por vencer os inimigos e tornareis mais firme o regimen democratico porque lutaes tão valentemente."

CONDEMNADO O CORONEL TRONCOSO

BREST, 22 (U. P.) — O coronel Troncoso e seus cumplices, foram condemnados a 5 dias de prisão por porte illicito de armas e a seis mezes por terem conservado prisioneira a tripulação do submarino hespanhol republicano que tentara capitular.

Os demais accusados serão soltos na proxima sexta-feira, visto terem cumprido todo o tempo da sentença.

HUESCA, 22 (U. P.) — A's primeiras horas de hoje os nacionalistas desencadearam violenta offensiva a noroeste desta cidade.

Os atacantes romperam as linhas governistas em varios pontos e avançaram tres quilometros em direcção a Nierta.

O ataque foi precedido de intensissimo bombardeio da artilharia e da aviação.

CONTINU'A O AVANÇO

HUESCA, 22 (H.) — A's 7.15 da manhã de hoje, as forças nacionalistas desfeixaram a segunda phase da offensiva geral em direcção á Catalunha.

A's 14 horas occuparam a aldeia de Lierta. O avanço continua.

ESCASSEZ DE VIVERES

LISBÔA, 22 (U. P.) — A emmissora de Cordoba annuncia que é crescente a escassez de viveres em Madrid, Alicante e Valencia.

Alguns hoteis destas cidades não fornecem refeições.

DESMENTIDO

LONDRES, 22 (A. N.) — A embaixada da Hespanha nesta capital publicou o seguinte communicado:

"Alguns jornaes propalaram rumores segundo os quaes o governo hespanhol cogitaria da possibilidade de um armisticio com os nacionalistas.

A embaixada da Hespanha desmente cathegoricamente taes rumores, que são destituidos de todo e qualquer fundamento.

SANGRENTOS COMBATES AO LONGO DO RIO AMARELLO

Atacada uma guarnição nipponica por uma columna chineza — Desmentidas varias victorias japonezas

TOKIO, 22 (H.) — A agencia Domei informa de Tien-Tsin que a recusa dos bancos estrangeiros em aceitarem a nova moeda emittida pelo Banco Federal Chinez de Reserva poderia acarretar o fechamento de todas as firmas chinezas da China do Norte.

SANGRENTOS COMBATES

PEIPING, 22 (H.) — A agencia Reuter annuncia que se travaram sangrentos combates em Swei-Yuan.

Uma columna chineza, depois de atravessar o rio Amarello ao noroeste de Shansi atacou uma guarnição japoneza, ao sul de Kwei-Hwang.

Os atacantes foram repellidos, com grandes perdas de ambos os lados.

AMEAÇADA TENT-CHEU

NANKEU, 22 (H.) — Travam-se violentissimos combates em torno de Yisui, onde os chinezes atravessaram o grande canal, ameaçando Tent-Cheu.

SOBRE PINGLU

NANKEU, 22 (H.) — Annuncia-se que seis mil japonezes marcham sobre Pinglu.

SUCHOW-FU BOMBARDEADA

SHANGHAI, 22 (U. P.) — Aviões japonezes bombardearam SuchowFu, afim de preparar o terreno para a investida da infantaria.

SEQUESTRADO

LONDRES, 22 (H.) — A agencia Reuter informa, de Shanghai, que os japonezes sequestraram o edificio da administração das alfandegas chinezas, de propriedade britannica, situado na concessão internacional.

DESMENTIDO

NANKEU, 22 (H.) — Desmente-se que os japonezes tenham entrado em Hang-Chuang e Vihsin.

OITO MILHÕES DE ITALIANOS, EM ARMAS, NO CASO DE GUERRA

ROMA, 22 (U. P.) — Os observadores militares neutros calculam que, em 72 horas após a irrupção de uma guerra, a Italia contará com dois milhões de soldados, tres mil aviões e quatrocentas e cincoenta mil toneladas em bellonaves.

Sabe-se que os planos de mobilisação geral da Italia foram cuidadosamente preparados e experimentados com successo, durante a guerra com a Ethiopia.

Acredita-se, assim, que Mussolini collocará em armas, com rapidez surpreendente, sete a oito milhões de homens.

Essa tarefa será facilitada pela nova rêde de ferrovias e rodovias.

As mulheres substituirão os homens nas actividades civis.

Estima-se que o effectivo da Italia é de 600 mil homens, alem de 200 mil milicianos.

As suas reservas elevam-se a cinco milhões de homens adestrados.

As autoridades italianas mantêem reserva quanto ás forças aereas da peninsula, que são avaliadas em cinco mil aviões, dos quaes tres mil de primeira ordem.

Finalmente, adianta-se que existem cinco mil e trezentos pilotos no serviço activo.

ENTHUSIASMADOS COM OS "RATOS VERDES"

RIO, 22 (A. M.) — Divulga-se agora que os aviadores brasileiros estão enthusiasmados com os aviões **Ratos Verdes**, em virtude das provas realizadas.

A' semana passada os majores Assis Mello e Loyola Doher voaram respectivamente desta capital a São Paulo e a Bello Horizonte, fazendo a viagem de ida á Paulicéa em 49 minutos e de volta em 47 e á capital mineira, de ida em 48 minutos e de volta em 46.

Dentre em breve farão um raid até o Rio Grande do Sul.

HIROITO RECEBEU A MISSAO ITALIANA

TOKIO, 22 (H.) — O imperador Hiroito recebeu a missão italiana, que lhe fez entrega de uma mensagem do rei da Italia e de varios presentes de Mussolini.

A HORA E' DOS FORTES E SADIOS

Hoje, mais do que nunca, a victoria é dos fortes: fortes, não só pela musculatura, mas pela vitalidade de todo o organismo.

E' preciso que, aos musculos resistentes, corresponda um systema nervoso perfeitamente controlado e um cerebro capaz de actividade prompta e rapida. Para conseguir esse perfeito equilibrio cumpre, antes do mais, dispor de um sangue limpo e forte, rico de globulos vermelhos, levando a todos os orgãos, na proporção devida os elementos vitaes necessarios a um perfeito funccionamento.

A Medicina moderna tem no DYNAMOGENOL o grande creador de energia e de força. E' o tonico geral por excellencia, pois a sua acção se faz sentir equilibradamente em todo o organismo. DYNAMOGENOL é indicado ás pessoas fracas e anemicas, aos convalescentes, ás creanças, ás pessoas de idade e, de um modo geral, a quantos necessitam de renovar as celulas enfraquecidas ou gastas.

A fadiga, a fraqueza de memoria, a falta de vontade, o nervosismo, causas immediatas de excessos de trabalho, de prazeres ou de preoccupações moraes, desapparecem immediatamente com o uso de DYNAMOGENOL que, victoriosamente, em todo o Brasil, tem justificado o seu nome — gerador de força.

Tome DYNAMOGENOL e será dynamico.

DR. ANTONIO LIMA
Intestinos — Recto e Anus.
Tratamento moderno das colites. Ondas ultra-curtas — Nos casos indicados
Marquez de Olinda, 287-1.º

REGULADOR SIAN

providencial medicamento, preparado com plantas da Flora Brasileira.

O Regulador Sian é de acção prompta e efficaz no combate á

enxaqueca
deres no corpo
colicas
mal estar
nervosismo
abatimento
tonteiras
nausea

REGULADOR SIAN

MUTILADO

Chronica Feminina

MARTINS FONTES

Recebi, de alguem que eu não conheço, dois livros enfeixando em brochura poesias de Martins Fontes.

Obrigada, amigo, pela delicadeza que tanto me emociona.

Por que, por que não confessar, de tantos poetas brasileiros elle é um dos meus queridos.

Digo no presente, elle é, porque em vida nunca o conheci, e por isso continúa vivendo em seus versos indefinidamente a encher-me — como a tantos outros — de encantamento a vida nessa exaltação toda mysticismo, elegancia, devaneios sublimes, enleando o espirito em trama que nos eleva acima das tolices corriqueiras.

"I Fioretti", na versão de Martins Fontes, é um poema, de lindeza tanta, modulado em rimas claras, puras e evocando milagres e aspectos da passagem na terra daquelle "glorioso poverello di Christo", que foi São Francisco.

"As estrophes que eu amo, as que prefiro, são as que me parecem um suspiro, um olhar, um sorriso, uma oração. Porque a Poesia é para nós o trigo mais necessario do que o proprio pão", rematou assim, um dos mais bellos sonetos — "Encantamento".

E cada pagina traz nova joia. Reluzindo em cada uma a expansão fecunda de seu genio explodido em versos purissimos:

"O amor se expande em mim, multiplicado, E faz que, no esplendor, no illimitado, não se divida nunca, mas se somme. Amo, acima de tudo, essas queridas florinhas, entre as ervas escondidas, que na sua pobreza nem teem nome", e mais adiante fechando outro soneto:

"Transmudemos os males em carinhos. E entre desillusões e dissabores, Esqueçamos que as rosas teem espinhos E a bondade sonhemos, soffredores das rosetras occultas nos caminhos que nem ao menos sabem que dão flores".

Apresentado em bella impressão, "I Fioretti" de Martins Fontes é todo illustrado de illuminuras desenhadas por Paim.

E, se ainda não falei de "Indayá" não foi que não o apreciasse tanto.

E' optimamente nativo, esse outro feixe de poesias.

"vinte rosas ou poesias", como escreveu mesmo o poeta.

Expressões typicamente nossas, rimadas na quentura desse amor pela paisagem e por tudo que é deste Brasil que elle cantou espontaneamente.

Mas, eu fiz do "I Fioretti" o meu "livro de cabeceira".

MARITERESA

DIARIO SOCIAL

ANIVERSARIOS

FAZEM ANNOS HOJE:

As senhoras: Aquilina Macedo, esposa do sr. Manoel F. Macedo; Beatriz Alcoforado Lins, esposa do sr. Petronio Lins; viuva Amelia Lima Ferreira Lisbôa; Almerinda Iglesias, esposa do sr. José Iglezias.

As senhoritas: Maria Amelia Pereira de Mello, filha do sr. Antonio Pereira de Mello; Almerinda Lopes Duarte, filha do sr. Adolpho Cirne; Maria do Carmo Araujo.

Os senhores: dr. Julio Oliveira; José M. de Mello; Custodio Gonçalves Beltrão; Ephrem Siqueira Lôbo; Manoel Gonçalves Pinto; Arthur Victoriano de Souza Medeiros; Alberto Carneiro Ribeiro; Orlando Pimentel; José de Goes Cavalcanti; Cecilio de Oliveira Mello; Walfrido Dias Cavalcanti de Albuquerque; Antão Araujo Silva.

NOIVOS

Estão noivos na localidade Barão de Suassuna, no interior do Estado, o sr. Hermillo Bandeira e a senhorinha Irene Gomes da Silva, enteada do sr. José Lopes de França e filha da sra. Maria Rodrigues de França.

CASAMENTOS

Realizou-se, hontem, o casamento do academico Gaibel Mattos de Assumpção, redactor da "Folha da Manhã", com a senhorinha Inacinha de Hollanda Cavalcanti, filha do cap. Manoel de Hollanda Cavalcanti, já fallecido, e de sua esposa, sra. Maria Amelia de Souza Cavalcanti.

O acto teve logar na matriz da Torre pelas 16 horas, e o civil no Palacio da Justiça. Testemunharam os actos no civil, o sr. Aloysio Soares de Azevedo e sua esposa sra. Auxiliadora Assumpção Azevedo, por parte do noivo e o cap. Pedro de Hollanda Cavalcanti e sua esposa, sra. Maria Ernestina Lins de Hollanda Cavalcanti, por parte da noiva, e no religioso respectivamente o dr. Francisco Austerliano de Crasto e sua esposa sra. Maria José Crasto e o sr. Sebastião Cahu' e srta. Ivanila Mattos Assumpção.

Os nubentes fixaram residencia á rua da Aurora, 457.

VIAJANTES

Procedente do sul, chegou, hontem, o hydro-avião da correira da Panair.

Em transito viajam os srs. Hallon Poters, do Rio para Belem; Eugene Wendnagel e Bessie Wendnagel, do Rio para Miami e Luiz Lariviere, de Buenos Aires para Miami.

Desembarcaram os srs. Janni Contopoulos e Gottschalk Coutinho, do Rio.

Embarcam os srs. Mario Bauchin e Joseph Turney Banhks para Natal.

FALLECIMENTOS

No Hospital de Santo Amaro, onde se achava internada, falleceu, hontem, pelas 7.1|2 horas, a sra. Anna Amelia Uchôa Cavalcanti.

A extinta era irmã dos drs. Pedro Celso Uchôa Cavalcanti, residente no Rio, Antonio Oscar Uchôa Cavalcanti, funccionario da Recebedoria do Estado, Egas Muniz Uchôa Cavalcanti, funccionario do Gymnasio Pernambucano e irmã da sra. Maria Amelia, religiosa franciscana.

O enterramento realisou-se, hontem, mesmo.

— Falleceu, hontem, nesta cidade, á rua da Imperatriz, 35 1.º andar, a sra. Maria Amelia Pereira Vianna, viuva do sr. José Maximino Pereira Vianna.

Deixa a extinta 12 filhos, entre os quaes o dr. Roderico Pereira Vianna, cirurgião dentista nesta capital.

— Falleceu, sabbado ultimo, á rua do Pacheco, 218, em Agua Fria, o sr. Euclides Luna, artista barbeiro nesta cidade.

O extinto era casado com a sra. Maria Luna.

— Em Limoeiro, onde residia, falleceu, ante-hontem, o sr. Manoel Trajano, antigo proprietario ali. O seu sepultamento realizou-se no cemiterio local com grande acompanhamento.

Dr. Fernando Livramento
Analises medicas
Diagnostico precoce da gravidez
Lab. Rua Nova, 359-1.º
Fones: 6457 e 2483

O sr. já não é creança!

ATTENÇAO COM OS SÊUS RINS!

Os rins, principalmente quando chega a maturidade necessitam cuidados e attenções especiaes. E' que, no decorrer dos annos, vão-se depositando nelles as impurezas do sangue e, em consequencia, começam a formar-se as areias e pedras, conhecidas por "calculos". Dahi as dores locaes, as pontadas, as difficuldades de urinar, as urinas turvas, as pyelites e cystites e tantos outros males que tornam a vida um supplicio e obrigam a rigorosas dietas.

Felizmente tudo isso tem um remedio infallivel: **DIUREPHAN**. A sua acção na limpeza e desinfecção dos rins é prompta, segura e de garantida efficacia.

DIUREPHAN não irrita nem produz ardor na bexiga, dissolve e expelle o acido urico, impede as novas formações uricas no organismo.

DIUREPHAN é igualmente indicado em todos os males tendo por causa o acido urico, taes como, Rheumatismo articular, Gotta, Lumbago, Sciatica, Inflamações da prostata e da bexiga, colicas nephriticas e hepaticas, etc.

DIUREPHAN é um producto do Laboratorio Sian.

DR. CARDOZO DA SILVA
CIRURGIA GERAL — VIAS URINARIAS — GYNECOLOGIA
Consultorio: Arranha-Céo da Pracinha — 6.º and.
Phone: 6949 — Das 15 horas em diante

Educação e Instrucção

SEMINARIO PEDAGOGICO

Realizar-se-á, no proximo dia 7 de abril, uma sessão solenne do Seminario Pedagogico, na qual o frei Mathias Teves fará a prelecção inaugural do curso de Philosophia Pedagogica, a seu cargo.

Esse curso, para o qual já se acha organizado um programma de finalidade essencialmente pratica e productiva, é considerado o curso fundamental do Seminario. Outras disciplinas, a cargo de nomes eminentes no professorado pernambucano, serão tambem leccionadas.

Na sessão do dia 7 falarão ainda a inspectora escolar Alzira Breuel e a directora da *Escola Rural Alberto Torres*, professora Maria do Carmo Pinto Ribeiro.

O director do Departamento de Educação fará uma exposição do programma geral a que deverá obedecer o Seminario Pedagogico, no corrente anno.

ESCOLA NORMAL PINTO JUNIOR

Acham-se funccionando as turmas das diversas series dos cursos fundamental e pedagogico da Escola Normal Pinto Junior.

A directoria está avisando que as aulas das turmas da tarde, começam ás 15 horas.

FACULDADE DE COMMERCIO

Veem funccionando com regularidade as aulas dos diversos cursos mantidos por essa Faculdade.

Estão convidados todos os reservistas da turma do anno passado, a comparecer á secretaria da Faculdade de Commercio, hoje, 23 do corrente, ás 20 horas, afim de receber de mãos do sargento instructor, as suas certidões de idade.

Ainda, este mez, terão inicio os exercicios da E. I. M., desta Faculdade.

FACULDADE DE MEDICINA

Estão sendo convidados a comparecer á secretaria dessa Faculdade, os alumnos Hermann Loureiro Falcão e Sandoval Tavares de Mello e bem assim todos os que requereram transferencia do curso medico para o curso odontologico.

DIRECTORIO ACADEMICO DA FACULDADE DE DIREITO

O presidente do Directorio Academico da Faculdade de Direito está convidando todos os directorianos para a reunião que terá logar hoje, ás 10 horas, na Faculdade de Direito.

BROADCASTING

RADIO CLUB DE PERNAMBUCO

Programma para hoje:

11 horas — Programma do Almoço — Supplemento musical com gravações offerecidas pela Casa Odeon. 11.45 — Jornal da Manhã da PRA-8. 12.00 — Hora certa — Continuação do Prog. do Almoço — Locutor: Sebastião Lopes. 14.00 — Intervallo. 1500 — Programma da Tarde — Gravações ligeiras e populares. — Locutor: Clovis Paiva. 16.00 — Hora Allemã. — Retransmissão de um programma especial para Pernambuco, emittido pela estação official de Berlim. 17.00 — Intervallo. 18.00 — Programma do Jantar — Gravações escolhidas. 18.45 — Jornal da Tarde da PRA-8. 19.00 — Programma de Studio — Locutor: Abilio Castro. — Quarto de hora com a Jazz da PRA-8. 19.15 — Quarto de hora com as Irmãs Cabral. 19.30 — Quarto de hora com Antonio Medeiros. 19.45 — Quarto de hora com Mario Mariano. 20.00 — Hora do Brasil. 21.00—Quarto de hora com Léa de Hollanda. 21.15 — Quarto de hora com a dupla Azul e Branco. 21.30 — A nota do dia da PRA-8. 21.35 — Quarto de hora com o pianista Nelson Ferreira. 21.50 — Quarto de hora com as Irmãs Cabral. 22.05 — Quarto de hora com a Orchestra de Salão. 22.20 — Quarto de hora com Mario Mariano. 22.35 — Programma com Léa de Hollanda e a Jazz da PRA-8. 23.00 — Bôa noite.

Escoteirismo

FEDERAÇÃO PERNAMBUCANA DE ESCOTEIROS

Estão sendo convidados os directores dessa Federação para uma reunião, ás 20 horas, em um dos salões da Federação de Escoteiros Escolares, na rua do Hospicio, 843. Nesta sessão, tomarão posse dos respectivos cargos, o pe. João Costa e dr. Avelino Cardoso.

HA UM SECULO

O que o DIARIO DE PERNAMBUCO publicava no dia 23 de março de 1838

AVIZOS DIVERSOS

O abaixo assignado muito se regozijou quando fez ver aos seos amigos em geral, que, se retirava para o Sertão, cuja viagem se effectuou o anno p. p. e como felismente seja chegado a esta Capital, e tenha tranzaçoens de negocio com algumas pessoas, e estas o tenhão procurado em sua antiga residencia no beco do Veras Bairro da Boa-vista, declara que he morador na rua do Nogueira D. 15, onde o poderão procural-o a qualquer hora; e o mesmo faz sciente ao Sr. Manoel de tal, que ao abaixo assignado dera um Pianno para ser concertado, de comparecer a sua residencia, por quanto não pode dar principio ao dito concerto sem que ambos entendão-se; assim como ao Sr. Manoel Ignacio de vir buscar seo Piano que a mas de 3 annos se axa em poder do abaixo assignado ja concertado, e pago desde aquelle tempo visto ter o copim entranhado, a achar-se bastante arruinado.

Eugenio Amancio da Paixão Salis.

— Aluga-se huma casa terrea, com commodos para huma grande familia, toda envidraçada, com hum quintal grande todo murado, com cacimba, com bastantes pés de Larangeiras, coqueiros, mangueiras, romanzeiras, pitangueiras, etc. no lugar da Solidade, defronto da Capella: quem a pretender dirija-se a Praça do Corpo Santo por sima do Botequim de Antonio Lopes, no 2º. andar, ou ao pé do Trapixe do Pelourinho no armazem de assucar, a fallar com João Antunes Guimarães.

— Precisa-se de uma escrava para o serviço interno de uma casa, e que com especialidade saiba engomar: quem a tiver, e a queira alugar annuncie, ou dirija se ao 1º. andar do sobrado D. 45, na rua da Moeda.

— Precisa-se de um pequeno de idade de 10 a 12 annos, para o serviço externo de um homem solteiro, dando-se-lhe tudo quanto for necessario para sua subsistencia, quem estiver nestas circunstancias dirija-se a rua velha sobrado D. 52.

SERVIÇO PUBLICO

INTERVENTORIA FEDERAL

O interventor federal no Estado assignou hontem os seguintes actos:

nomeando a professora Brunilde de Figueirôa Farias para reger a cadeira n. 77, quarta entrancia, localisada no Grupo Escolar Mano I Borba, na capital, emquanto durar o impedimento da effectiva Maria Edith de Barros Vieira, que se encontra licenciada;

Cicero Severino Bezerra para exercer, interinamente, o cargo de partidor e distribuidor do municipio de Alagôa de Baixo, ficando exonerado Lourival Salles de Oliveira que se acha tambem interinamente, no alludido cargo;

a professora Ecilda Mello para reger a cadeira n. 42, quarta entrancia, localisada na Escola Pinto Damaso, emquanto durar o impedimento do professor João Hermenegildo do Nascimento Silva, que se encontra licenciado;

Moab Cavalcanti Bórges, diarista do Serviço de Assistencia a Psychopathas, para exercer, interinamente, o cargo de escripturario da Directoria da mesma Assistencia, vago em virtude da exoneração de Stenio de Sá e Albuquerque;

concedendo á professora Maria José Couto Alves Monteiro, da cadeira n. 31, primeira entrancia, localisada em Bôa Vista de Colonia, do municipio de Flores, seis mezes de licença, com ordenado, para tratamento de sua saude, de accordo com o art. 21, da lei n. 246, de 9 de dezembro de 1936;

SECRETARIA DO INTERIOR

O secretario do Interior assignou as seguintes portarias:

recommendando a exacta observancia das instrucções baixadas pela portaria n. 155, de 22 de abril de 1932, em vigor, determinando, para conhecimento dos funccionarios dos varios departamentos que lhe são subordinados, a republicação da alludida portaria;

transferindo do Abrigo de Menores para a Escola Pinto Damaso, na Varzea, a cadeira n.º 42, quarta entrancia;

concedendo á professora Maria Edith de Barros Vieira, da cadeira n. 77, quarta entrancia, localisada no Grupo Escolar Manoel Borba, na capital, a licença de que trata o art. 19, da lei n. 246, de 9 de dezembro de 1936;

á professora Severina Candida de Moraes Pradines, da cadeira n.º 182, quarta entrancia, isolada no terceiro districto escolar da capital, trinta dias de licença, com ordenado, para tratamento de sua saude;

á professora Stella Antunes de Freitas, da cadeira n. 28, terceira entrancia, localisada na séde do municipio do Cabo, sessenta dias de licença, com ordenado, para tratamento de sua saude, a contar de 24 de fevereiro ultimo;

á professora Guiomar Urquiza Cavalcanti, da cadeira n. 12, trabalhos manuaes, localisada no Grupo Escolar Esmeraldino Bandeira, em Quipapá, trinta dias de licença, com ordenado, para tratamento de sua saude;

á Benvinda Tavares da Silva, servente do Grupo Escolar Amaury de Medeiros, localisado na capital, sessenta dias de licença, com ordenado, para tratamento de sua saude;

nomeando o bacharel Arnaldo José Duarte para exercer o cargo de delegado de ensino da séde do municipio de Panellas, ficando dispensado o actual;

o dr. Moacyr Carneiro Campello para exercer o cargo de delegado de ensino de Jaqueira, do municipio de Maraval, presentemente vago.

—

O secretario da Justiça, Educação e Interior, para execução integral dos dispositivos legaes existentes, determina que nenhum funccionario se afaste do exercicio do seu cargo sob pretexto de haver requerido licença, antes de ser despachado em definitivo o seu requerimento. Necessitando o funccionario afastar-se subita e urgentemente, deve communicar á Secretaria pelos meios mais rapidos, indicando tambem o local onde se encontra afim de serem tomadas as medidas necessarias, inclusive exame medico.

Em caso contrario, serão contadas faltas, que não poderão ser justificadas, durante o tempo em que o funccionario não tiver exercido effectivamente as suas funcções, abolidas as contagens de licença a partir da data anterior áquella em que fôr assignado o acto ou a portaria de concessão.

Quanto ás licenças pedidas em prorogação, continuarão tambem em vigor as disposições vigentes, pelas quaes o funccionario que as pretende deve requerel-as antes do termino em cujo goso se encontre.

SECRETARIA DA AGRICULTURA

O secretario da Agricultura assignou hontem as seguintes portarias:

a exemplo do que já foi adoptado pelo secretario de Viação e Obras Publicas, determina que as ferias do pessoal contractado, mensalista e assalariado sejam concedidas pelos directores dos Serviços respectivos, que deverão dar conhecimento desta concessão ao Serviço de Expediente e Contabilidade;

designando uma commissão composta dos srs. Paulo Osorio, Carlos Rezende Brasil e Mariano Carneiro da Cunha para examinar o material fornecido pela firma Tigre & Cia., desta praça, á Usina de Leite, o qual não correspondeu ás condições da proposta, e suggerir a esta Secretaria as medidas que deverão ser tomadas a respeito;

os agronomos Manoel Rodrigues Filho, Djalma Aluizio Wanderley e Joaquim José Bastos Farias, para, em commissão, procederem á desapropriação em lavouras nos terrenos do Bongy, recentemente adquiridos pela Prefeitura e destinados á localização de colonos japonezes, que se dedicarão á cultura de hortaliças.

SECRETARIA DE VIAÇÃO E OBRAS PUBLICAS

Directoria de Docas e Obras do Porto: renda do dia 21 — 25:533$700; renda até o dia 20 — 870:609$000; total — 896:142$700.

Directoria de Saneamento do Estado: renda do dia 21 — 35:822$900; renda até o dia 19 — 275:285$200; total — 311:108$100.

DEPARTAMENTO DE SAUDE PUBLICA

Está sendo convidado a comparecer no Departamento de Saude Publica, afim de se entender com o director geral do mesmo, o academico de medicina Livio Marques, no expediente das 14 ás 16 horas.

JUNTA MEDICA

A Junta Medica do Estado está convidando a comparecer hoje, ás 14 horas, no Departamento, os requerentes abaixo:

Adson Alvares da Silva, Adjuto Pereira de Mello, Albertina Novaes, Alfredo da Costa Valente, Aluisio de Souza Góes, Amara Ferreira de Lima, Antonio Ribeiro de Mello, Antonio de Assumpção Dias, Augusto José Nunes, Aurelio Ferraz de Mello, Benjamin Clemente Vandeveld, Candido Carneiro Campello, Candido Francisco Quaresma, Casimiro Baptista, Hermogenes Thaumaturgo Nogueira de Mello, Herculano Lins Calda, Haidéa Infante de Medeiros Rocha, João Hermenegildo do Nascimento Silva, Joaquim Isaias de Oliveira, José Sebastião Gomes, José Jorge dos Santos, José Luiz Gayão, José Gomes de Andrade, José de Lima, Lindalva de Almeida Seixas, Manoel Mendes Ribeiro, Manoel Damasceno Soares, Manoel Canuto da Silva, Maria José Alves Lima, Maria Alexandrina Carvalho Vianna, Maria do Carmo Carneiro Leão, Pedro Vital, Pedro Fernandes de Farias, Miguel Archanjo Paes Barretto, Severino Cavalcanti da Silva e Severino Trajano de Lima (soldado).

PAGAMENTO DE JUROS DE APOLICES

O Thesouro do Estado pagará hoje, 23, das 9 ás 11 1|2 horas, aos possuidores inscriptos de ns. 560 a 577.

O possuidor que deixar de comparecer á chamada só receberá os seus juros depois do pagamento do ultimo inscripto.

ALFANDEGA DO RECIFE

A Inspectoria da Alfandega está avisando aos contribuintes do imposto de consumo que o prazo para renovação de patentes de registro terminará no dia 31 do corrente, devendo os interessados apresentarem as guias de pedido de registro na 2.ª secção, até o dia 25, sabbado, para a extracção das respectivas patentes. Ficam, outrosim, avisados de que não haverá prorogação no expediente de recebimento dos emolumentos além do ordinario, isto é, das 11 ás 14 1|2 horas.

— Hoje, ás 13 horas, na Guarda Moria da Alfandega, á rua do Pilar, serão levadas á praça três malêtas, contendo mil setecentos e vinte e nove metros e oitenta centimetros de tecido de sêda não especificado, liso, pesando real..... 114.610 grammas.

A POSSE DO NOVO COMMANDANTE DA 3.ª REGIAO

COMO FALOU, EM PORTO ALEGRE, O GENERAL JOAQUIM DE ANDRADE

PORTO ALEGRE, 22 (A. M.) — Chegou a Porto Alegre, o general José Joaquim de Andrade, commandante da Região Militar, que teve grande recepção por parte das autoridades civis e militares. Formaram as forças do Exercito e da Brigada Militar.

A' tarde, realizou-se a cerimonia da posse.

O commandante interino passou o cargo e elogiou as qualidades de chefe do general Andrade, que se impuzeram em pról do restabelecimento da ordem e da disciplina na integridade nacional. Falou, em seguida, o general Andrade, que, depois de resaltar o seu jubilo por voltar a servir ao Rio Grande do Sul, mormente pelo alto espirito de disciplina e dedicação da força, declarou:

— "Infelizmente, quer na ordem moral, quer na ordem social, ainda não possuimos, em todos os multiplos sectores da nossa actividade, um senso rigoroso de disciplina, que assecura a estabilidade das instituições e, consequentemente, o progresso e a grandeza do paiz. A atmosphera um tanto demagogica ainda reinante em certos meios sociaes, tem certamente difficultado a bôa comprehensão no sentido exacto dessa grande virtude que é a disciplina, a qual possue, para nós, militares, um significado da mais incontrastavel valia.

Esse interessante aspecto da nossa formação moral e civica deve merecer da nossa parte especial attenção, tanto mais que seus effeitos se reflectem directamente na familia militar, que é parte integrante da sociedade civil. Disso decorre a necessidade imperiosa de concentrarmos os nossos objectivos no aprimoramento de uma qualidade que nos deve ser primacial.

Não póde realmente existir ordem quando fallece a disciplina ou quando esta se divirtua com attitudes que se não compadecem com o seu verdadeiro sentido moral, razão do seu prestigio.

E' mistér, pois, que todos nós, cidadãos civis ou militares, tenhamos della a mais perfeita compreensão, e essa compreensão somente se consegue por uma educação especial, que permitte ao individuo reagir psychologicamente em proveito da sua individualidade moral e, não raro, tambem da collectividade a que pertence."

VIDA RELIGIOSA

O DIA DA IGREJA

23 DE MARÇO — No dia de hoje se commemora São Felix.

EPISTOLA (Ezech., 36, 23-28) — *Isto diz o Senhor Deus: Santificarei meu grande Nome, que foi profanado entre as gentes, e que vós profanastes em meio dellas: e as gentes saberão que eu sou o Senhor, quando for santificado em vós outros perante seus olhos: por quanto eu vos tomarei dentre as gentes, e vos aspergirei com agua pura: e sereis limpos de todas vossas immundicias: e vos purificarei de todos vossos idolos. E vos darei um coração novo, e porei dentro de vós um espirito novo: e tirarei de vossa carne o coração de pedra; e vos darei um coração de carne; e porei meu espirito dentro de vós-outros; e farei que andeis em meus preceitos, e guardeis meus juizos, e os façais. E habitareis na terra, que dei a vossos paes: e sereis meu povo, e eu serei vosso Deus: diz o Senhor omnipotente.*

EVANGELHO (João, 9, 1-38) — *Naquelle tempo: Indo Jesus passando, viu um homem cego desde seu nascimento. E perguntaram-lhe seus Discipulos, dizendo: Mestre, quem peccou? este ou seus paes, para nascer cego? Respondeu Jesus: Nem este peccou, nem seus paes: mas é para que nelle se manifestem as obras de Deus. Convem que eu faça as obras d'Aquelle, que me enviou, em quanto é dia: vem a noite, quando ninguem póde agir. Emquanto estou no mundo, sou a luz do mundo. E dito isto, cuspiu em terra, e do cuspo fez lodo, e com o lodo untou os olhos do cego, e lhe disse: Vae, lava-te no tanque de Siloé (que se interpreta Enviado). Foi, pois, e lavou-se, e tornou vendo. Os visinhos, portanto, e os que dantes o viram, porque era mendigo, diziam: Não é este aquelle que estava sentado a mendigar? Outros diziam: E' este. E outros: Não é, mas, parece-se com elle. Porém elle dizia: Eu sou. Diziam-lhe pois: Como se te abriram os olhos? Respondeu: Aquelle homem, que se chama Jesus, fez lodo, e untou meus olhos, e disse-me: Vae ao tanque de Siloé, e lava-te: e fui, lavei-me, e agora vejo. E disseram-lhe: Onde está elle? Disse elle: Não sei. Levaram, pois, aos Phariseus o que fôra cego. E era sabbado, quando Jesus fez o lodo e lhe abriu os olhos. Tornaram portanto os Phariseus a perguntar-lhe como vira. E elle lhes disse: Poz-me lodo sobre os olhos, e lavei-me, e vejo. E alguns Phariseus diziam: Este homem não é de Deus, pois não guarda o sabbado. E outros diziam: Como pode um homem peccador fazer taes maravilhas? E havia dissensão entre elles. Tornaram, pois a dizer ao cego: Que dizes tú daquelle, que abriu os teus olhos? E elle disse: E' Propheta. E os Judeus não créram delle que fosse cego, e agora visse, até que chamaram os paes do que agora via, e lhes perguntaram, dizendo: E' este vosso filho, que vós dizeis ter nascido cego? Como, pois, vê agora? Responderam-lhes seus paes, e disseram: Sabemos que este é nosso filho, e que nasceu cego: mas como veja, não o sabemos, e ignoramos quem lhe haja aberto os olhos: idade tem: perguntae a elle mesmo, e elle falará de si. Isto disseram seus paes, porque temiam aos Judeus: porque já a uma tinham estes assentado, que se alguem confessasse ser elle o Christo, fosse lançado fóra da synagoga. Por isso disseram seus paes: idade tem, perguntae a elle mesmo. Chamaram pois outra vez ao homem, que fôra cego, e lhe disseram: Dá gloria a Deus: nós sabemos que este homem é peccador. Respondeu elle, e lhes disse: Se é peccador, não o sei: uma cousa sei, que havendo eu sido cego, agora vejo. E ainda lhe disseram: Que te fez? como te abriu os olhos? Respondeu-lhes: Já vol-o disse, e ouvistes: que quereis tornar a ouvir. Por ventura quereis vós tambem fazer-vos seus discipulos? E elles o injuriaram, e lhe disseram: Tú sejas seu discipulo, que nós outros somos discipulos de Moysés. Nós sabemos que a Moysés falou Deus: mas este, nem sabemos donde seja. Respondeu aquelle homem, e lhes disse: Na verdade, maravilhosa cousa é, que vós não sabeis donde elle seja: e a mim me abriu os olhos. E bem sabemos que Deus, não ouve os peccadores: mas se alguem é temente a Deus, e faz sua vontade, a este ouve. Nunca se ouviu que alguem abrisse os olhos a um, que nasceu cego: se este não fôra vindo de Deus, nada pudera fazer. Responderam-lhe: Em peccados és todo nascido, e nos ensinas a nós? E o lançaram fóra. Ouvindo Jesus que o haviam lançado fóra, e encontrando-o, lhe disse: Crês tú no Filho de Deus? Respondeu-lhe, e disse: Quem é, Senhor, para que nelle creia? E Jesus lhe disse: Já o tens visto, e o que fala comtigo, esse é. E elle disse: Creio, Senhor: (Aqui se ajoelha) e prostando-se o adorou.*

LAU SPERENNE — O SS. Sacramento estará exposto hoje, durante todo o dia, na matriz de São José.

IRMANDADE DO SENHOR BOM JESUS PASSOS

A provedoria dessa Veneravel Irmandade está convidando os irmãos para se reunirem, sexta-feira proxima, ás 11 1|2 oras, afim de acompanhar a procissão dos Martyrios a se realizar naquelle dia.

RETIRO FECHADO NA VILLA NOBREGA

A directoria da Congregação Mariana da Mocidade Academica está avisando os interessados que já se acham abertas as inscripções para o retiro fechado a se realisar durante a Semana Santa, na Villa Nobrega, em Bôa Viagem.

CONFRARIA DE SÃO JOSE' D'AGONIA

A convite da Meza Regedora dessa confraria o padre Alfredo Guido del Piazzio realizará, ás 17 horas, do proximo domingo, no consistorio, na basilica do Carmo, uma conferencia publica sobre o tema: "Mulher — A mulher christã".

Para assistir a este acto a secretaria está convidando as associações catholicas, clero, imprensa e fieis em geral.

MISSAS

Em suffragio da alma do dr. Francisco da Costa Maia, que foi prefeito da capital, no governo Estacio Coimbra, celebraram-se, hontem, ás 8 horas, na matriz de Santo Antonio, missas no 3.º dia de seu fallecimento.

Achava-se presente crescido numero de parentes e amigos do extincto.

Os actos foram de iniciativa das familias Costa Maia Guimarães, Maia Tavares, Maia Alves, Viuva Carvalho, Alvaro Diniz de Siqueira Coelho.

— A familia Saldanha Basto, faz rezar hoje, ás 8 horas, na igreja de Nossa Senhora de Fatima, missas de 7.º dia por alma de Stella Saldanha Basto, fallecida nesta capital.

OS JORNALISTAS DE LINGUA PORTUGUEZA

PARIS, 22 (H.) — O Comité Directivo para 1938, da **Associação dos Jornalistas de Lingua Portugueza**, que acaba de se fundar em Paris, é composto dos srs. Paulo Osorio, presidente; Elyseu Montarroys, vice-presidente; Chagas Franco e Benedicto Costa, assessores; senhorita L. Leleu, secretaria geral; sr. Manoel Gahisto, secretario adjunto; e sr. Muscat d'Orsay, thesoureiro.

MUNDO DE LUZ E DE SOM

PARQUE

NORMAN THAUROG

"AHI VEM O AMOR"

(YOU CAN'T HAVE EVERYTHING)

No genero musical é um dos melhores films da temporada. Tem tudo o que é preciso e mais ainda o talento violinistico de Rubinoff — um homem para quem o violino é um brinquedo. Faz com elle o que quer; tocar violino é para Rubinoff tão natural como accender um isqueiro. O film é seu, pois sendo musical, elle é a musica. Os irmãos Ritz são um numero; Alice Faye, muito loura, muito yankee, muito "rythmada", depende de alguns momentos; nenhum delles porém supplanta o genio musical de Rubinoff. E' bem o Lifar do violino.

Abusa o film bastante de effeito scenico; os bailados e os sapateados, são de uma homogeneidade mechanica, e de uma perfeição de compasso tão satisfactorias, que se tem vontade de ver algo arbitrario, de destoante. Não somos incondicionaes inimigos da musica em cinema. A' rigor somos é contra as velharias, contra certas operas que embalaram os avós de nossos avós, e contra os excessos de cantoria.

As canções desse film são realmente bonitas, mas isso não é credencial de bondade. Se garantimos que AHI VEM O AMOR é, no genero, um dos melhores, absolutamente não adiantamos ser elle bom. Ha aqui uma quasi despersonalisação do nosso gosto, em proveito do gosto do publico. Nelle o musical absorve o scenico.

Aconselhamol-o a quem admira o genero, e não áquelles cujos pontos de vista coincidem com os nossos. — L.

CARTAZ DO DIA

PARQUE — "Ahi vem o amor", da 20th Century Fox, com Alice Faye, Don Ameche e os Irmãos Ritz.

MODERNO — "Madame Mysterio", da RKO Radio, com William Powell e Jean Arthur.

ROYAL — "Comtudo és meu", da United, com Elizabeth Bergner.

POLYTHEAMA — "Aguaceiro de pagode", da RKO Radio, com Bert e Robert.

IDEAL — Hoje e amanhã — "Fugitivo a bordo", com Robert Cummings e Shirley Ross, e "Um encontro ás cegas", da Columbia, com Ann Sothern e Neil Hamilton.

S. JOSE' — "Suzy", com Joan Harlow.

CASA AMARELLA — Amanhã — A serie "O cavalleiro alado", da Universal, com Tom Mix.

PINA — "A senda sangrenta".

ELDORADO — Hoje e amanhã — "Viva o amor", da Columbia, com Robert Cummings e Eleonore Whitney.

GLORIA — Hoje e amanhã — "O destemido Donovan", da Universal, com Jack Holt, e "Conquista", com Ronald Colman.

REAL — "Larapio encantador", da United, com Douglas Fairbanks Jr. e Valerie Hobson, e um desenho Mickey Mouse.

Foro e Judicatura

Tribunal de Appellação

Distribuição de feitos realizada hontem: *Recursos criminaes* — Ao des. João Aureliano: n. 27.172. Recife — Recorrente, o Juizo. Recorridos, Orlando José de Lima Nunes, Romulo de Lima Nunes, Manoel Regis de Moura e outros; Ao des. Neves Filho: n. 27.207. Floresta — Recorrente, o Juizo. Recorrido, Julio Vidal de Souza; Ao des. Gennaro Freire: n. 27.222. Olinda — Recorrente, o Juizo. Recorrido, Manoel Francisco da Silva, vulgo *Sergipano*; Ao des. Cunha Barreto: n. 27.275. Bezerros — Recorrente, o Juizo. Recorrido, Jeronymo de Britto Filho; Ao des. João Aureliano: n. 27.292. Floresta dos Leões — Recorrente, o Juizo. Recorrido, José Lucindo de Oliveira; Ao des. Nestor Diogenes: n. 27.296. Salgueiro — Recorrente, o Juizo. Recorrido, Alexandre Gomes de Sá Leal; Ao des. Orlando de Aguiar: n. 27.300. São Lourenço — Recorrente, o Juizo. Recorrido, Oswaldo de Souza. Ao des. Neves Filho: n. 27.301. Correntes — Recorrente, o Juizo. Recorrido, Pedro Bernardo de Souza. *Appellações criminaes* — Ao des. Padua Walfrido: n. 27.016. Caruarú (Bebedouro) — Appellante, o promotor publico. Appellado, João Antonio da Silva ou João Luiz de França; Ao des. Gennaro Freire: n. 27.138. Recife — Appellantes, Carlos da Silva Regadas Junior e Sergio Cardoso Alves. Appellada, a Justiça Publica; Ao des. Oswaldo de Souza: n. 27.049. Recife — Appellante, o promotor publico. Appellado, Alcides Leal; Ao des. Nestor Diogenes: n. 27.287. Caruarú — Appellante, o promotor publico. Appellado, Julio Mathias do Nascimento; Ao des. A. Ribeiro: Desaforamento n. 27.304 — Requerentes, Malaquias Bernardo de Lima e Zacharias Bernardo de Lima. Requerida, a Justiça. *Appellações civeis* — Ao des. João Jungmann: n. 26.964. Garanhuns — Appellantes, Standard Oil Company Brasil, José Pinto de Albuquerque e Alfredo Marques. Appellados, o curador dos herdeiros ausentes dos menores do espolio do inventario de d. Maria Arcelina de Macêdo na acção executiva que lhe move Domingos Dilettieri e Irmão; Ao des. A. Ribeiro: n. 27.062. Salgueiros — Appellantes, Victorino José de Barros e sua mulher. Appellados, José da Silva Barros e sua mulher; Ao des. João Aureliano: n. 27.231. Alagôa de Baixo — Appellante, o Juizo. Appellados, Cicero Pantaleão de Siqueira e d. Severina Maria de Mello; Ao des. Padua Walfrido: n. 27.264. Recife — Appellantes, Nicanor de Albuquerque Uchôa e outros. Appellados, Renda Priori & Irmão; Ao des. A. Ribeiro: n. 27.258. Recife — Appellantes, o Juizo e o subprocurador dos Feitos da Fazenda do Estado. Appellado, Pedro Marques de Almeida; Ao des. Gennaro Freire: n. 27.297. Bom Jardim — Appellante, Philomeno Ferreira dos Santos. Appellada, a Fazenda Municipal de Bom Jardim. *Mandado de Segurança* — Ao des. A. Ribeiro: n. 26.999. Recife — Requerente, bel. Djalma Tavares da Cunha Mello. Requerido, o Estado de Pernambuco. *Aggravos* — Ao des. Padua Walfrido: n. 27.273. Recife — Aggravante, a Cia. Meridional de Seguros de Acidentes do Trabalho. Aggravados, o Juizo e Maria Farias de Albuquerque; Ao des. Gennaro Freire: n. 27.298. Recife — Aggravante, Zacharias Martins Rodrigues. Aggravados, Cardoso & Cia.. Ao des. A. Ribeiro: n. 27.305. Recife — Aggravado, Eduardo Alves dos Santos. Aggravados, o Juizo, Vicente Ribeiro de Barros e sua mulher e outros.

Remessa de inqueritos

Foram remettidas aos juizos competentes, as diligencias policiaes effectuadas contra:

Pedro Ribeiro de Araujo, vulgo *Pedrinho*, que, armado com uma pistola mauser F. N., assassinou João Pereira da Silva, facto occorrido no salão do Café Brasil, no municipio de Aguas Bellas;

Alberta e Helena da Conceição, menores, accusadas de haverem ferido a foice e a machado o ancião Americo Henrique Cordeiro, no dia 14 de fevereiro ultimo, na rua Cel. Dorotheu, no municipio de Gameleira;

Joaquim Silveira, professor, por ter ferido com um apito a cabeça do seu alumno de 10 annos, Alisio Baptista da Fonseca, facto verificado no dia 11 do corrente, no Collegio Aurora, do municipio de Ribeirão;

Sebastião Vianna da Silva e Jason Chaves de Siqueira, soldados da Brigada Militar do Estado, accusados de haver espancado o preso José Pereira da Silva, produzindo-lhe uma fractura no braço esquerdo;

João Cordeiro de Macêdo, vulgo *Baiaio*, accusado de furto de diversos objectos, em dias de janeiro ultimo, pertencentes á professora Luciola Marinho Trigueiro, residente em Agua Fria, á rua São Sebastião.

CONDEMNADOS PELO JUIZO MUNICIPAL DE S. CAETANO

O juiz municipal do termo de São Caetano, communicou ao secretario da Segurança Publica, que foram condemnados por aquelle juizo os individuos Alfredo Ferreira da Silva, vulgo *Pinguinho*, Joaquim Tavares da Silva, vulgo *Quinca* e Sebastião José da Silva, á pena de dois mezes e dez dias de prisão simples, em vista do que dispõe o art. 71 do Codigo de Menores e na multa de 5|9 %, do valor do dinheiro furtado, grão medio na cumplicidade, de accordo com o art. 409 da Consolidação das Leis Penaes.

DR. ALTINO VENTURA
CLINICA DE OLHOS
Imperatriz, 107-1.º and.
Das 15 ás 18 horas

INSTANCIAS PARA JULGAMENTO DE RECURSOS FISCAES

RIO, 22 (A. M.) — Afim de evitar duvidas quanto á exacta interpretação do art. 9 das instrucções para a organização e funccionamento das instancias collectivas de julgamento de recursos fiscaes, o titular da Fazenda declarou aos chefes das repartições subordinadas a esse Ministerio, que as importancias exigidas, de que trata o referido dispositivo e sobre as quaes deve ser cobrada a taxa de 1 |%, dentro dos limites nelle fixados, são os correspondentes ao litigio a ser levado ao estudo e julgamento dos Conselhos, ou seja a differença entre a importancia que a parte pagou ou se propoz a pagar a exigida pelo fisco.

— Quem tenta "tapear" um resfriado, acaba fatalmente "tapeado". Não arrisque! Córte lógo os resfriados, com COGNAC de ALCATRÃO XAVIER, que contém Balsamo de Tolú, Hypophosphito de Calcio, Alcaçuz, etc.

NAO DISCUTIRA' A IDEOLOGIA NAZISTA

WELLINGTON, 22 (U. P.) — O conde Felix von Luckne, que se encontra nesta cidade, em viagem de propaganda mundial, a bordo do seu iate **Diabo do Mar**, não acceitou o desafio que lhe foi lançado pelo Conselho Nacional da **Federação do Trabalho**, para discutir em publico a ideologia nazista.

O conde elogiou certos aspectos do regimen nazista e, em seguida, a **Federação** renovou o desafio, sob a allegação de que o orador tinha feito propaganda daquellas doutrinas.

Von Luckner de novo se recusou a estabelecer polemica a este respeito.

Vida Militar

A Junta de Alistamento Militar do 2.º districto desta capital está localizada á rua da Concordia n. 904, para onde vem de se transferir o Registro Civil de São José, em cujo cartorio funcciona.

HOJE no PARQUE

Soirée ás 19 e 21 horas

ALICE FAYE e DON AMECHE em

Ahi vem o Amor

Um film-revista da 20th Century-FOX

HOJE no MODERNO

Soirée ás 19 e 21 horas

WILLIAM POWELL e JEAN ARTHUR em

Madame Mysterio

Um film elegante da R.K.O-RADIO

O INQUERITO NA ASSISTENCIA A PSYCHOPATHAS

Um officio do Secretario do Interior ao director desse departamento

O secretario do Interior, sr. Arthur de Moura, enviou ao director da Assistencia a Psychopathas o seguinte officio:

"Sr. director da Assistencia a Psychopathas.

O inquerito, mandado proceder no Serviço de Assistencia a Psychopathas, para elucidação de factos irregulares occorridos na gestão do vosso antecessor, deixou provado que os drs. José Cavalcanti Lucena da Motta Silveira e José Carlos Cavalcanti Borges Filho, ao tempo em que occuparam, respectivamente, a directoria effectiva e a directoria interina do Manicomio Judiciario, permittiram que o epileptico Moacyr Correa de Arruda saisse, frequentemente, acompanhado de um empregado do Hospital de Alienados, voltando em horas adeantadas da noite e até tomando parte nos festejos carnavalescos desse relaxamento da vigilancia que o Manicomio Judiciario deve manter, veiu a fuga do referido Moacyr, em 21 de agosto de 1937, quando occupava a directoria desse Instituto, o segundo dos citados medicos.

Moacyr de Arruda é assassino. O exame psychiatrico e o juiz reconheceram-lhe a irresponsabilidade por força da dirimente assegurada pelo nexo entre a epilepsia e o acto criminoso.

E o juiz competente tomou, na sentença, a providencia determinada pelo disposto no art. 29 da Consolidação das Leis Penaes, isto é, mandou recolher o absolvido, ao Manicomio Judiciario, não somente para tratamento da molestia, mas, desde logo, como necessaria medida de segurança, em defesa da sociedade.

Os drs. Lucena e José Carlos apresentaram suas defesas escriptas, confessando terem dado permissão para os passeios do mencionado Moacyr. Mas procuraram justificar-se, allegando que

"E' de conhecimento elementar que absolvido um paciente e confiado ao Manicomio Judiciario para tratamento, cessa sobre elle a acção do poder judiciario, a menos que seja feita restricção expressa" (defesa do dr. Lucena) e que

"si os psychiatras, os mestres mentalistas indicassem para um epileptico, na modalidade clinica de Moacyr, a reclusão permanente em enfermaria, teria estado elle positivamente em erro" (defesa do dr. José Carlos).

Esta secretaria declara que, positivamente, ambos estão em erro. Cabe á Directoria Geral advertil-os de que o assumpto é de Medicina Legal (psychiatria juridica) e não de pura Psychiatria Clinica.

FURSAC e MIRA Y LOPEZ, nos seus manuaes citados pelo dr. José Carlos, não servem á hypothese. Convem observar que, neste assumpto, "os psychiatras puros só serviriam para emmaranhar a coisa", como diz o prof. ARTHUR RAMOS, pois, desde Carrara é sabido que "o conhecimento da Psychiatria pura não basta para esse ramo de estudo", porque na relatividade das coisas subsiste a figura juridica do delicto."

Subsiste o dever do Estado de tomar medidas de segurança, contra todos aquelles que manifestem apreciavel periculosidade.

E como "a epilepsia é uma imminencia de perigo, de sobre-aviso devem andar os interessados para prevenir o mal maior, si ha indicios manifestos de que elle possa vir a manifestar-se (AFRANIO PEIXOTO).

A convicção do dr. Lucena, de que, entregue o absolvido ao Manicomio ces. sa a autoridade do juiz, está em contradicção evidente com a citação que elle proprio faz ao art. 199 do Regulamento.

Por outro lado, o internamento não exige a reclusão permanente em enfermaria, de que fala o dr. José Carlos (veja Cunha Lopes — Epilepsia, pag. 104).

O edificio e os pateos do "Asylo-prisão" ou "prisão-sanatorio", que outra cousa não é o Manicomio Judiciario, bastam para o tratamento, sem a obrigatoriedade da cella ou da enfermaria, somente exigidos nos casos de indicação.

Finalmente, o criterio para determinação da medida de segurança, imposta mesmo aos absolvidos, pertence ao judiciario.

"A internação, transferencia, ou soltura do paciente depende de ordem escripta da autoridade judiciaria, a cuja disposição o mesmo estiver", o que não importa em despresar o previo laudo medico, no qual sempre se deve firmar o juiz (ministro COSTA E SILVA, Cod. Penal — GALDINO DE SIQUEIRA, Direito Penal — Accordão do Supremo Tribunal Federal de 17 de agosto de 1918).

No officio do dr. ALCIDES CODECEIRA, então director geral da Assistencia a Psychopathas, dirigido em 14 de setembro de 1937 ao dr. José Carlos, então director interino do Manicomio, a proposito da fuga de Moacyr de Arruda, fazia-se notar que esse estabelecimento tem a funcção de "isolar da sociedade os doentes que, por seu proprio desequilibrio mental, são capazes de reacções anti-sociaes, as mais perigosas."

E accrescentava esta advertencia:

"Certo de que continuaria a impedir o afastamento desse Hospital dos internados no Manicomio Judiciario, a não ser para **attender ás requisições das autoridades judiciarias, que os confiam á sua guarda** e ainda sob vigilancia de escoltas policiaes, vou attender á vossa solicitação e mandar abrir inquerito para apurar o lamentavel caso."

Ora, apezar de tão formal advertencia, o destinatario do officio acima e, bem assim, o seu mencionado collega, persistem na incompreensão da finalidade do Manicomio Judiciario e, o que é mais lamentavel, até dos deveres de qualquer psychiatra.

O psychiatra no seu dever de collaborar na defesa da sociedade, não pode deixar de attender á seguinte lição do dr. RUIZ MAYA (Psiquiatria Penal y Civil, pag. 127):

"Acceitamos a realidade como uma imposição, á qual de modo algum nos podemos subtrair. A deliquencia, para o legislador e o jurista, é um phenomeno social, ao passo que para o psychista não é mais do que um phenomeno biologico, e como a sociologia e a biologia não somente deixam de ser a mesma cousa, como frequentemente andam em desacordo, e nas questões que nos occupam o phenomeno é primordial e eminentemente social, o psychiatra se vê obrigado a accital-o com este caracter.

As leis, articulação das conveniencias sociaes de uma época, obrigam a todos e no drama da delinquencia o papel do mentalista é o de um cidadão especializado que ha de ter como suprema finalidade contribuir com a sua sciencia e a sua sapiencia para que as leis acceitas se cumpram integralmente, tal como ellas sejam, sem pretender deformal-as com modificações ou variações que ainda não tenham entrado no acervo das conveniencias geraes."

Em vista do que fica exposto, deve essa Directoria censurar aos mencionados medicos, o ex-director effectivo e o ex-director interino do Manicomio Judiciario que permittiram a saida do epileptico Moacyr Correia, sem autorização.

Communico finalmente a v. s. que os autos do inquerito, procedido na Assistencia a Psychopathas, serão remettidos á autoridade competente para promover as providencias legaes exhorbitantes da competencia administrativa desta secretaria." Saudações. (a) **Arthur de Moura**, secretario do Interior."

CREDENCIADO O MINISTRO DO PERU'

PETROPOLIS, 22 (A. M.) — A's 15 horas o sr. Getulio Vargas recebeu em audiencia solenne o sr. Jorge Prado, que entregou suas credenciaes, acreditando-se embaixador e ministro plenipotenciario do Peru'.

A solennidade realizou-se no salão nobre do Palacio Rio Negro e teve a presença do sr. Oswaldo Aranha.

Associações

INSTITUTO ARCHEOLOGICO

De accordo com o resolvido na sessão de quarta-feira ultima, a partir de hoje, reunir-se-á o Instituto Archeologico todas as quarta-feiras ás 17 horas, independentemente de convocação.

C. C. M. PRATO MYSTERIOSO

Estão sendo convidados os socios desse club para uma sessão de assembléa geral, que se realizará amanhã, na séde, á rua Imperial, 980, 1º. andar, ás 19 horas.

BLOCO C. M. HARMONIA DE S. AMARO

Realizar-se-á amanhã a sessão em que o *Bloco Harmonia de Santo Amaro* elegerá sua nova directoria para o anno social 1938-39.

ORDEM DOS ECONOMISTAS

Sob a presidencia do sr. João Menezes, reuniu-se, na ultima sexta-feira, o Conselho da Ordem dos Economistas.

O sr. Antonio Maranhão leu, na qualidade de relator da commissão estatutaria, a primeira parte do esboço do anteprojecto dos Estatutos, sendo trocadas suggestões á respeito.

O presidente em exercicio, communicou a ausencia, por motivo justo, do presidente effectivo, marcando nova reunião para o dia 1º. de abril proximo.

ASSOCIAÇÃO POLYTECHNICA DE PERNAMBUCO

Continuando a serie de palestras internas promovidas por essa nova associação, foi levado a effeito, domingo ultimo, na séde da Escola Polytechnica, no Benfica, uma palestra sobre architectura.

Falou o architecto Jayme Oliveira, presidente daquella associação, sobre circulação interna das habitações particulares, predios publicos, hospitaes, etc.

CONSTRUCCÃO DA PENITENCIARIA AGRICOLA DE PERNAMBUCO

ENTREGUE AO GOVERNO DO ESTADO, O CREDITO DE 2.000 CONTOS

O interventor federal no Estado, assignou hontem, o seguinte acto:

Tendo em vista haver a Delegacia Fiscal entregue rs. 2.000:000$000, dados pelo Governo Federal, como auxilio para construcção de uma penitenciaria agricola, e considerando a necessidade de estabelecer normas para a sua movimentação, a cargo da Secretaria de Viação e Obras Publicas, resolve determinar que a referida importancia fique depositada na agencia do Banco do Brasil, em conta corrente com juros, sob o titulo "Penitenciaria Agricola" a qual será movimentada pelos meios regulamentares, através da Secretaria da Fazenda, mediante requisições em officio, previamente autorisadas pelo governo e por meio de cheques contra a alludida agencia, devendo ser feita, nos prazos legaes, a prestação de contas correspondentes a cada levantamento.

DA BAHIA

Promovem desordens, os jogadores do "Flamengo" — Continuam as prisões dos conspiradores integralistas

CIDADE DO SALVADOR, 22 (A. M.) — Por motivos ainda não esclarecidos, o jogador Domingos, do **Flamengo**, se desavieio com seu collega Leonidas e vibrou-lhe uma bofetada.

O aggressor foi preso immediatamente.

Fausto, não concordando com a prisão, proferiu obscenidades, desacatando as autoridades, sendo tambem recolhido ao xadrez.

A policia, depois, relaxou a prisão de Domingos, mantendo Fausto recolhido de cuecas, na cadeia.

ISENÇAO DE IMPOSTOS

CIDADE DO SALVADOR, 22 (A. M.) — Foi concedida isenção de impostos de industria e profissão á firma Shindler para exportação e beneficiamento da castanha de caju'.

CREDITO DE 500 CONTOS

CIDADE DO SALVADOR, 22 (A. M.) — O interventor autorisou a abertura de um credito de 500 contos para melhoramento da Policia Militar do Estado.

PRISÃO DE INTEGRALISTAS

CIDADE DO SALVADOR, 22 (A. M.) — No interior, proseguem as diligencias para a prisão dos conspiradores integralistas.

RECOLHIDOS A' DETENÇÃO

CIDADE DO SALVADOR, 22 (A. M.) — Os "camisas-verdes" presos aqui foram recolhidos á Detenção, afim de serem apuradas as responsabilidades no movimento abortado.

FECHAMENTO DE FABRICAS DE EXPLOSIVOS

RIO, 22 (A. M.) — Informam de Belém que o commandante da Região solicitou do interventor federal o fechamento de todas as fabricas de explosivos, fogos de artificio e munições.

Attendida essa solicitação, o chefe de policia enviou uma portaria relativa ao assumpto.

SEGUNDA-FEIRA E POR TODA A SEMANA NO PARQUE

Joan CRAWFORD
CLARK GABLE

E FRANCHOT TONE

Juntos novamente, num romance alegre e elegante produzido pela METRO - GOLDWYN - MAYER e dirigido por W. S. VAN DYKE

DO AMOR NINGUEM FOGE

Campeonato mundial de foot-ball

Marcado para amanhã o exercicio do scratch brasileiro que contará com o concurso de 15 players, já convocados

RIO, 20 (Pelo correio aereo) — Sempre que se cuida da organização de uma scratch, surgem, de todos os lados os descontentes. Ou são torcedores que acham injusto o esquecimento de algum crack do seu club favorito, ou são jogadores que não se consideram inferiores aos convocados, ou são—e em maior numero — os filhos de Estados para os quaes não se voltaram as attenções dos seleccionadores.

Desta vez o numero dos descontentes está bastante reduzido. Quasi não se tem a registrar uma opinião destoante do criterio adoptado pelos technicos na escolha dos valores. E isso vem demonstrar o acerto com que se está agindo.

Mesmo assim, ainda ha quem aponte injustiças fazendo reclamações, sobre bases que não nos cabe discutir.

No caso estão os mineiros, como se verificará pelo que publica o "Estado de Minas", de Bello Horizonte:

— "As attenções do mundo sportivo voltam-se para o campeonato mundial de foot-ball, a realizar-se na Europa. Os dirigentes maximos do popular sport bretão movimentam-se no sentido da formação de uma equipa de brasileiros que faça digno o nome da Patria em terras do Velho Mundo.

Que Deus inspire os dirigentes do foot-ball do paiz para que se capacitem das responsabilidades que pesam sobre os seus hombros e que comprehendam sobretudo que o que está em jogo é o nome do Brasil. Na organização da nossa representação só devem presidir o bom senso e o patriotismo.

Esqueçam-se os nossos dirigentes as prevenções, o clubismo, as hegemonias perniciosas e só olhem o nome do Brasil.

Os jornaes annunciam a ida do technico Pimenta a S. Paulo, em busca de cracks para a formação da nossa representação. Parece, pelo que se vê e pelo que se ouve, que o nosso Estado, viveiro de cracks, será esquecido ou menosprezado, na organização da representação brasileira. E' bem possivel que os dirigentes do foot-ball na capital da Republica estejam convencidos de que tendo partido daqui para la uma pleiade de foot-ballers emeritos nenhum valor igual ou melhor aos mesmos tenha ficado nas equipes de Minas Geraes. Enganam-se os nossos grandes dirigentes. O ouro dos grandes clubs do Rio ainda não levou todos os cracks dos nossos campos. Ainda ha um Juvenal, tão bom ou melhor do que os grandes zagueiros convocados, com a vantagem de ser um verdadeiro "gentleman" do foot-ball, coisa rarissima, não resta duvida, em tal ambiente.

Ha um Guará, pequeno de physico, mas insuperavel no manejo da bola, shootador formidavel e com todas as malicias de um grande crack.

Existe ainda um Gennho, medio esquerdo dos mais notaveis pelos seus grandes recursos. E, nem siquer para treinar, foram convocados.

Dirão os nossos dirigentes: — Minas está representada por um punhado de cracks que trouxemos de lá a peso de ouro, o que de facto, é verdade. Mas não é menos verdade que, por delicadeza, ao menos, os grandes dirigentes do nosso foot-ball tipham o dever de consultar a entidade dirigente do Estado se não havia ainda algum jogador em suas equipes igual ou melhor dos que aqui se foram... E assim o viveiro de cracks, supposto exgotado, é esquecido, é menosprezado. Saibam, porém, os formadores da representação brasileira que no Estado de Minas as equipes se refazem, apezar da caça que lhes movem do Rio aos seus jogadores.

E' bem possivel que, em breve tempo, Minas apresente surpresas não só no que se refere a valor dos conjuntos, como tambem, no tocante á direcção propriamente do foot-ball, cheio de moralidade, primado pela disciplina e com um corpo de juizes á altura de sua espinhosa missão. Para isso, todos os valores do seu foot-ball convergem para um só pensamento que já se torna em acção. Apezar dos pezares, nós mineiros ficamos daqui a fazer votos para que os bons fados inspirem os nossos dirigentes, de maneira que possam levar á Europa uma representação que de facto represente a força maxima do foot-ball brasileiro para elevar cada vez mais o nome estremecido da nossa patria."

SPORT CLUB DO RECIFE

O director de foot-ball está convidando todos os jogadores abaixo escalados para um rigoroso treino, amanhã, ás 5 horas, fazendo lembrar aos mesmos o inicio do camponato no proximo domingo, 27. Haverá pernoite para todos aquelles que desejarem.

Muniz — King — Hans — Castello — Gustavo — Fernando — Mulatinho — Pará — Jayme — Ernesto — Maratinho — Amarino — Foninho — Sezinho — Orlando — Zago — Erival — Clodomiro — Orozimbo — Deustheti — Dinart — Plinio — Djalma — Humberto — Pitota — Waldemar — Danzi — Omar — Pedro — Novamanuel — Vadu' — Louro — Darcy — Martins — Tenorio — Guilherme — Vanildo — Ferreira — Normando — Ferreira II — Milton e os demais inscriptos.

JUVENIL — Para a preliminar do jogo de amanhã no campo do **Tramways**, da 2.ª partida das melhores de três, entre o **Nautico e Tramways**, o director convida todos os amadores abaixo para se acharem ás 10 horas em ponto no campo do Tramways

FRACASSOU ALVARO TATTO

LIMA, 22 (A. M.) — O nadador brasileiro Alvaro Tatto não conseguiu classificar-se para a prova final de 200 metros, nado livre.

Rocha — Ary — Geraldo — F. Xavier — Clovis — Eric — Ademar — Ademir — Leo — Orny — Renatinho — Nunes — Hypolito — Ruy — Stenio — Aldo — Campinas — Martins e os demais inscriptos.

LIGA CELOTEX DA TORRE

Realiza-se hoje, na Liga Celotex da Torre a terceira partida para o campeonato de 1938, entre as equipes do Flamengo xVasco.

O Flamengo para esse encontro cuidou do seu quadro. O vice-campeão de 1937 levará ao campo um conjuncto bem reforçado.

O Vasco mandará a campo um bom quadro modificado.

Para esse jogo a directoria da Liga, deliberou o seguinte:

Juiz — João Branco de Madureira. Campo do Tupy.

RECEBIDOS PELO "DUCE"

ROMA, 22 (A. M.) — O sr. Benito Mussolini recebeu hoje 40 officiaes do exercito boliviano.

PROSEGUEM AS NEGOCIAÇÕES ANGLO-ITALIANAS

ROMA, 22 (U. P.) — Os circulos autorisados annunciam que as negociações anglo-italianas proseguem satisfatoriamente entre as duas partes.

OS SOBERANOS INGLEZES VISITARAO BRUXELLAS

LONDRES, 22 (H.) — Informa-se que os soberanos inglezes visitarão Bruxellas, em junho, por occasião de sua annunciada viagem á França.

CONDEMNADO A' MORTE

VARSOVIA, 22 (H.) — O tribunal de Poznan condemnou á morte o criminoso Nowak, matador do padre Stireech, da igreja de Lubom.

Espectaculo inédito na capital do paiz: uma partida de foot-ball entre cégos

A MULTIDAO CHOROU ASSISTINDO O JOGO — MOMENTOS DE EMOÇAO E DE ANGUSTIA — UMA BOLA DE GUIZOS — LAGRIMAS DO CAMPEAO, CARREGADO EM TRIUMPHO

RIO, 22 (A. M.) — A Associação Alliança dos Cegos acaba de executar um curioso e commovente programma sportivo, num dos estadios da cidade.

Para augmentar a renda da bilheteria, formaram-se duas equipes de cegos, que vestiram, respectivamente, as camisas do Flamengo e do Vasco da Gama.

Antes da partida de foot-ball, houve outras competições: corridas a pé, lucta romana e demonstrações de cyclismo.

O reporter, que nunca entrou em campo de foot-ball, foi ao stadium da rua Figueira de Mello.

As archibancadas não ficaram cheias. Tambem não estavam vasias.

Uma assistencia calculada em 2.000 pessôas affluiu aquelle campo contribuindo para as obras de construcção de uma enfermaria da Associação dos Cegos, já na rua 24 de maio.

A ENTRADA EM CAMPO

Quando os cegos entraram em campo, houve um "frisson" na assistencia. Aquelles homens que pisavam o grammado, conduzidos pelos seus guias, emocionaram logo a assistencia. Alguem commentou, em surdina, ao lado do reporter:

— Triste de quem perde a vista. Mil vezes a morte á cegueira".

A banda de musica dos cegos tocou "Pastorinhas". Poderia ter executado "Touradas em Madrid". No entanto, preferiu a musica triste que Noel Rosa compoz para embalar o seu filhinho recem-nascido.

Dois cegos foram postos nas duas extremidades do goal. Duas grandes cordas ligavam o outro goal.

A um signal, os dois partiram. No meio do campo, um delles se desprendeu da corda, ficando descontrolado. Parou, poz as mãos aos olhos e proseguiu a carreira, para o lado da grade.

SCENAS EMOCIONANTES

Aos gritos da multidão, sentia o perigo. Parou, levantou a cabeça para o céo e sorriu. Um riso triste. Ao seu encontro, no meio do campo, foi um garoto Era o seu guia.

Um outro cego correu em bicycleta.

As curvas foras feitas ao som de um apito. De subito, o cego perdeu o controle e deu duas voltas quasi em cima de uma grade. Toda a assistencia ficou de pé.

As mulheres fecharam os olhos. Os homens ficaram perplexos. As crianças acharam graça.

E o cego, por um milagre deixou de cair sobre a grade de madeira.

Salvo de perigo, a multidão entrou em delirio. Calorosos applausos partiram das archibancadas. Até os cegos bateram palmas! Acclamaram o cego da bicycleta, sem que vissem o companheiro ir de encontro ao gradil. Souberam do exito da proeza pelas palmas da multidão. E o pobre cego agradeceu a manifestação, levantando os braços para o lado contrario ao em que estava a assistencia.

Depois, dois homens vieram para o meio do campo. Era uma luta romana.

Terminou sem vencedor. Ambos caiam desastradamente ao chão e rolaram alguns minutos sobre o granulado. No fim da peleja, estavam exhaustos. Suavam por todos os poros. Mais uma vez os guias entraram no campo e conduziram os cegos para o vestiario.

APPLAUSOS E LAGRIMAS

A banda de musica tocou mais uma vez. Uma valsa. Muita melodia para uma exhibição commovedora, na qual os applausos se confundiram com as lagrimas.

Mas algumas pessôas menos sensiveis acharam graça. Tambem, muita gente assistiu ao programma com olhos cheios de lagrimas.

O numero sensacional da tarde foi, sem duvida, o match de foot-ball entre os cegos. Uma bola cheia de guizos foi posta no centro do campo. Duas campanhias electricas foram collocadas em cada goal. Ellas localisavam em cada goal. Ellas localisavam as traves.

Os jogadores que enxergam não precisam de bola cheia de guizos, nem de campanhias no goal. Mas os cegos, que passam o dia fazendo vassouras e espanadores, não usam do foot-ball, apenas os pés. Têm os ouvidos alerta, para distinguirem o ruido dos guizos, guizos que tambem servem para enfeitar as fantasias

O COMEÇO DA PARTIDA DE FOOT-BALL

O juiz apitou e as duas equipes entraram em campo.

Em vez de 22 homens, pisaram no grammado 44 pessôas. Cada jogador era acompanhado por um guia. O jogo foi iniciado. Cairam os primeiros players.

Nas correrem em direcção contraria ao goal, multidão gritou. E a bola não saiu do logar. Finalmente, um cego bateu com o pé na pelota. Deu um shoot e sorriu. Um sorriso amargo. O desabafo de uma estranha sensação. Os cegos, por alguns instantes ficaram paralysados. Novos gritos e elles crearam animo. Correram e a bola entrou em movimento. Um shoot certeiro leva a pelota ao goal do Flamengo.

Os meninos bradaram:

—Elle é cego, mas enxerga longe...

Parte da assistencia achou graça na pilheria dos garotos.

Alguns cegos estavam nas archibancadas dos socios.

Um delles perguntou ao reporter:

— Quem estar ganhando?

— Um a zero, a favor do Flamengo.

Antes mesmo de terminar a resposta, elles gritaram:

— Viva o Virgilio! Viva o Flamengo!

Virgilio é o nome do keeper que vestiu a camisa rubro-negra.

Caiu um jogador e em seu auxilio foi o massagista, tambem cego. Um guia o conduziu e levou a maleta dos medicamentos. A assistencia achou graça do massagista.

TERMINA O JOGO

O jogo terminou. O resultado da peleja é secundario. Nem mesmo os nomes dos jogadores que marcaram os goals não interessam ao publico. O povo só quer saber-os quando é o jogo de verdade, no qual Leonidas e Fausto e Pluta-Fogo tomem parte.

A multidão entrou em campo e trouxe nos braços keeper Virgilio.

No vestiario, quando trocava de roupa, elle falou ao reporter, em pranto.

A uma pergunta, Virgilio respondeu:

—Não estou chorando. São lagrimas que choram com saudades dos meus olhos. Tinha muita gente nas archibancadas?

E o reporter, quando transpos o portão do estadio, assumiu um compromisso de honra:

Nunca mais assistirá a um jogo de foot-ball de cegos.

A parte technica da competição sportiva levada a effeito pelos cegos acha-se na nossa secção sportiva.

Campeonato mixto de volley-ball do Sport Club do Recife — vêem-se no flagrante os teams Tymbira, Tupan e Aymoré que disputaram, recentemente, essas provas

O AMISTOSO DE SEXTA-FEIRA A NOITE NO CAMPO DA JAQUEIRA

O AMERICA JOGARA' COM O TRAMWAYS

O **America** e o **Tramways** estão accordados na realização, sexta-feira, á noite, de um pretio amistoso. Vão os dois clubs realizar uma exhibição que ha de attrahir uma grande assistencia.

Com essas partidas querem os dois clubs treinar os seus quadros afim de que, no campeonato a se iniciar, estejam em grande forma.

Segundo estamos informados, o quadro americano se apresentará melhor treinado e por isto mesmo se apresentará como favorito.

MAIS UM RECORD MUNDIAL QUE CAE

A equipe feminina de natação arrebata á Hollanda a marca dos 4 x 100 — Uma recordista de 13 annos

No decurso da competição recentemente realizada entre a Allemanha e a Dinamarca, as nadadoras deste ultimo paiz confirmaram uma notavel performance, ao bater o record mundial no "relay" 4x100, assignalando quatro minutos, 29 segundos e 7|10.

Esse feito das nadadoras Elvi Svendsen, Guinceor Kraft, Birthe Ove Petersen e Raghnild Hoeger se torna tanto mais notavel quanto diminuiu de tres segundos e 1|10 a antiga marca universal estabelecida em 14 de maio de 1926 por aquella formidavel equipe composta por Jenny Selbach, Rita Mastenbrock, Tina Wargner e Willi den Oden.

A media estabelecida pelas hollandezas era de 1 minuto 8 segundos e 2|10 e a das dinamarquezas é approximadamente de 1 minuto, 7 segundos e 4|10.

OS TEMPOS INDIVIDUAES

Os tempos marcados pelas nadadoras dinamarquezas foram, pela ordem do "relay", os seguintes: Elvi Svendsen 1'8" 8|10; Guinoor Kraft, 1'7" 7|10; Birthe Ove Petersen 1'6" 2|10 e Raghnild Hoeger 1'7".

RECORDISTA DO MUNDO AOS 13 ANNOS

A performance de Brthe Petersen torna-se digna de um registo a parte pois esta nadadora, já recordista do mundo, conta tão somente 13 annos de idade.

LOUZADA BRILHA NO PERÚ

A POSIÇÃO DO BRASIL NO SUL-AMERICANO DE NATAÇÃO

LIMA, 22 — A maior emoção que, nas provas de natação de hoje, foi sentida pela numerosa assistencia que accorreu ao Stadium Nacional, foi proporcionada pelo nadador brasileiro Wilson Lousada.

Depois de ter sido o ultimo a dar a volta na segunda eliminatoria dos 200 metros, nado de peito, Lousada collocou-se em terceiro logar, na segunda volta, e em segundo, na terceira volta, terminando a prova com um impeto que lhe valeu uma victoria sobre o chileno Reéd, quasi alcançando Weldman, argentino.

Nos saltos ornamentaes, a surpresa foi proporcionada por Riffi, que se classificou em segundo logar, destacando-se tambem, de fórma notavel, Peralta, Ramos e Mendez.

LIMA, 22 (A. N.) — Com os resultados das provas realizadas sabbado e hontem, é a seguinte a collocação dos concurrentes ao Campeonato Sul-Americano de Natação.

1.º — Argentina, 58 pontos; 2.º, Brasil, 34 pontos; 3.º, Peru', 32 pontos; 4.º, Chile, 2b pontos; 5.º, Equador, 16 pontos; e 6.º, Uruguay, 10 pontos.

A contagem para mergulhos (saltos ornamentaes) é a seguinte: 1.º, Argentina, 189, 1 ponto; 2.º, Peru', 168, 2 pontos; e 3.º, Uruguay, 62 pontos.

Basket dos alvi-rubros

O NAUTICO PROMOVE HOJE UMA ATTRAHENTE REUNIAO

Promove hoje uma attrahente reunião de **basket-ball** o quadro alvi-rubro da cidade.

Para isto concorre não somente o equilibrio das turmas preliantes como tambem o facto de se encontrar presente o technico Pelosi, que receberá do **Nautico** a prova da estima de que é merecedor.

O programma sportivo constará de uma partida de **basket-ball** entre dois fortes quadros constituidos de elementos de seus quadros principaes, organizados com equilibrio de força.

Os dois conjuntos se apresentarão sob a seguinte formação:

TEAM ALVI-NEGRO: Andrew — Renato — Pelosi (cap.) — Moraes — Martins — Edgard — Adaucto — Felinto — Coutinho e Benoni.

Pelosi que será homenageado hoje no Nautico

TEAM ALVI-RUBRO: Roberto (cap.) — Jacques — Fernando — Reis — Baby — Bandeira — Leo — Virginio — Mariano.

Após o jogo, a ser iniciado rigorosamente ás 20 horas, será officialmente inaugurada a nova **Electrola**, munida de possantes amplificadores sonoros, no novo **dancing**, seguindo-se dansas que se prolongarão até as 24 horas.

Inicia assim a directoria do alvi-rubro uma serie de reuniões intimas, sendo desejo que a ellas compareçam os socios e suas familias.

No proximo dia 31 do corrente terá logar a segunda reunião dansante que será precedida pela disputa do torneio de **volley-ball** mixto, antiga aspiração da direcção technica, agora concretizada.

Cinco quadros se acham organizados com igual numero de moas e rapazes, afim de que sejam as partidas mais animadas pela interferenca gual de cada um no desenvolvimento do jogo.

FEDERAÇÃO PERNAMBUCANA DE DESPORTOS

GABINETE DA PRESIDENCIA

ACTO N. 33

O presidente da F. P. D., ad-referendum da directoria e de conformidade com o dispositivo do art. 48 § 12, resolve approvar a seguinte tabella de jogos para o turno eliminatorio do campeonato de foot-ball deste anno, organizada pelo director do departamento dos desportos terrestres:

ABRIL

2 — Great Western x Sport.
7 — Santa Cruz x America (nocturno).
10 — Tramways x Iris.
13 — Flamengo x Nautico (nocturno).
17 — Santa Cruz x Great Western.
21 — Iris x America (nocturno).
24 — Great Western x Nautico.
28 — Iris x Sport (nocturno).

MAIO

1 — Flamengo x America.
5 — Tramways x Nautico (nocturno)
8 — Santa Cruz x Flamengo.
12 — Great Western x America (nocturno).
15 — Nautico x Iris.
19 — Tramways x Flamengo.
22 — Sport x America.
26 — Santa Cruz x Tramways (nocturno).
29 — Nautico x Sport.

JUNHO

2 — Iris x Flamengo (nocturno).
5 — Tramways x America.
9 — Santa Cruz x Sport (nocturno).
12 — Great Western x Iris.
15 — Sport x Flamengo (nocturno).
19 — America x Nautico.
23 — Tramways x Great Western (nocturno).
26 — Iris x Santa Cruz.
30 — Flamengo x Great Western (nocturno).

JULHO

3 — Sport x Tramways.
7 — Nautico x Santa Cruz (nocturno).

O presidente da F. P. D., em data de hontem, despachou o seguinte expediente:

Renovação de inscripção de foot-ball — Alvy Braga, por 2 annos, para a **A. A. da Great Western.**

Transferencias — Theonilo Francisco de Paula, Mario Gomes de Mattos, Joaquim Marques de Mello, Marcionilo Pedrosa e Heleno Gonçalves de Vasconcellos, do **Central S. C.**, para a **A. A. da Great Western.**

Officios — Da **A. A. da Great Western**, s|n — Archive-se. Da mesma s|n — Archive-se. Do **America F. C.**, n. 24|38 — Concedido. Do **Tramways S. C.**, n. B|24|38 — Ao sr. director do departamento de desportos terrestres. Do presidente do Conselho Deliberativo, n. 2|38 — Archive-se.

Circular — Do **Club de Remo**, n. 34|38 — Agradeça-se.

CONSELHO DELIBERATIVO

Na reunião de hontem, este poder legislativo da F. P. D. resolveu:

a) — approvar a redacção final do regimento interno e do regulamento dos campeonatos de foot-ball;

b) — approvar a lei que regula a entrada nas praças dos desportos;

c) — nomear uma commissão composta dos srs. Victorino Maia, Edson Valença e Hyberion Wanderley para estudar a reforma do regulamento de inscripção, transferencia e renovação de inscripção de amadores e profissionaes;

d) — solicitar ao presidente da F. P. D. para que sejam remettidas a este Conselho suggestões do departamento de finanças sobre o regulamento de taxas e percentagens;

e) — enviar á directoria da F. P. D., para sancção, o regulamento dos campeonatos de foot-ball, já devidamente approvado;

f) — designar nova reunião para a proxima terça-feira, 29 do corrente, ás 20 horas.

DEPARTAMENTO DOS DESPORTOS TERRESTRES

Secção de foot-ball — São convidados os representantes dos clubs filiados para uma reunião, hoje, ás 19 e 30, afim de ser organizada a tabella de jogos do torneio inicio, a realizar-se no proximo domingo, 27 do corrente.

Para o jogo de quinta-feira, á noite, **America, A. A. da Great Western, Santa Cruz, Nautico, Tramways, Iris e Flamengo.**

2.º melhor de tres, entre os 2os. quadros do **Tramways** e **Nautico**, em decisão do campeonato secundario de 1937, foram assentadas as seguintes providencias:

Campo: do **Tramways.**

Juiz: sr. Arnulpho Lins e Silva.

Delegado e chronometrista: sr. Antonio Nogueira.

Medico: dr. Argemiro Costa.

Horario: 20 1|2 horas com 10 minutos de tolerancia.

Preliminar: **Sport** x **Santa Cruz** (juvenis).

Horario: 19 horas e 15 ms.

COMMISSÃO TECHNICA DE BASKET-BALL

São convidados os representantes acreditados pelos clubs filiados para a sessão de installação desse organização technica, convocada para hoje, ás 20 horas.

CONSELHO DOS PESIDENTES

O presidente desse poder está convocando uma sessão para o dia 25 do corrente, ás 20 horas, na séde social desta entidade, para a qual encarece o comparecimento de todos os seus membros.

O PROXIMO CAMPEONATO DE FOOT-BALL

De accordo com as inscripções feitas para o campeonato de **foot ball** patrocinado pela **F.P.D.**, oito clubs concorrerão ao mesmo. Não se inscreveu o **Central** sujos motivos relevantes justificam a sua attitude.

De accordo com o que ficou assentado, os oito clubs concurrentes vão disputar o campeonato eliminatorio da classe aberta. Os dois clubs collocados em ultimo logar serão desclassificados. Os seis clubs restantes disputarão o campeonato official em dois turnos, autonomos.

O campeão do anno será o vencedor dos dois turnos ou um dos dois campeões de turnos.

Os clubs inscriptos são: **Sport, America, A. A. da Great Western, Santa Cruz, Nautico, Tramways, Iris e Flamengo.**

A SEGUNDA RODADA DA MELHOR DE TRES

O NAUTICO DISPOSTO A RESISTIR A OFFENSIVA TRANVIARIA

Está designada para amanhã, á noite, a realização da segunda partida da melhor de tres para decidir o campeonato secundario de **foot-ball**, patrocinado pela **Federação Pernambucana dos Desportos**. São finalistas e competidores o **Nautico** e o **Tramways**.

A primeira partida foi vencida pelo **Nautico**, com o **score** de 3x2.

Amanhã será disputada a segunda serie de tres que se auspicia mais animada. O **Tramways** vae disposto a não ser vencido, afim de poder jogar a terceira partida decisiva.

O jogo terá logar no campo do **Tramways**, que tem deste modo muitas probabilidades favoraveis.

O ARCO IRIS VENCEU O CACIQUE

Perante regular assistencia, o Arco Iris venceu o Cacique em ambos os quadros.

O Arco Iris fez se apresentar com a sua esquadra bastante homogenea daí o resultado de não encontrar difficuldade em vencer o seu adversario pelo elevado score de 6x1, na prova principal, e 3x0 na preliminar.

O jogo se realizou no campo da Ilha do Leite.

O quadro vencedor foi o seguinte:

Arlindo; Carlos e Oscar; Bo; Fausto e Roque; Zé Waldevino; Beroni; Armando; Joãozinho e Avelino.

O club vencido:

João; Lourival e Edurado; Quincas; Aloyzo e Oscar; Agenor; Nino; Ilo; Maderinha e Toinho.

ASSOCIAÇAO ATHLETICA DA GREAT WESTERN

A direcção de sports da *Associação Athletica de Great Western* está convidando os amadores abaixo para se acharem amanhã no campo do *America* as 15 horas para treinarem: Alvi, Vicente, Sylvestre, Zéca, Theonilo, Telephone, Zenery, Joaquim, Heleno, Popó, Bebé, Gringo, Badú, Geofredo, Mario, Silo, Toddy e Caruaru.

GLOBO SPORT CLUB

Assembléa geral extraordinaria

A directoria do **Globo Sport** Club está convidando todos os socios em pleno goso de seus direitos para assistirem á assembléa geral extraordinaria a se realizar hoje, 23 do corrente.

CLUB NAUTICO CAPIBARIBE

(SECÇÃO DE FOOT-BALL)

Para o encontro nocturno de amanhã, com o quadro secundario do *Tramways S. Club*, segunda partida "melhor de tres" para decisão do campeonato de 1937, o director de foot-ball escalou os amadores abaixo que devem se achar na séde social ás 19 horas: Ozires, Gantois, Joel, Aecio, Cacão, Aldo, Evaristo, Beda, Vadinho, Periquito, Moab, C. Leal, Elhimas, Edivaldo, Emygdio, F. Costa, J. Manoel, Dide, Moacyr, Lapa e A. Bastos.

TREINO PARA O 1º. QUADRO

Haverá treino amanhã, pelas 15 horas, para os componentes e reservas do quadro principal.

SPORT CLUB DO RECIFE

(SECÇÃO DE FOOT-BALL)

O director da Secção acima está avisando aos jogadores dos 1º. e 2º. quadros, que amanhã, ás 6 horas, haverá treino para os jogadores e reservas dos referidos quadros, no campo do *Tramways*.

Tendo em vista o proximo torneio inicio, espera esta direcção o comparecimento dos mesmos.

O Conselho Deliberativo da F. P.D. em sessão de hontem approvou a redacção final do seu regimento interno e do Regulamento de foot-ball, já encaminhados á directoria para publicidade

SOLICITADAS

CLUBE INTERNACIONAL DO RECIFE

(NOTA DA SECRETARIA)

De ordem do Snr. Presidente, ficam convidados os Snrs. socios deste Clube que ainda não enviaram suas photographias para a organização do fichario e respectivas carteiras, a envial-as no praso de trinta dias (30) a contar desta data, sob pena de ficarem suspensos os seus direitos até que regularizem sua situação.

Ficam tambem convidados os que já enviaram as photographias, a procurar as carteiras na secretaria que, diariamente, attenderá das 8 ás 11 e das 14 ás 17 horas.

Recife, 23/3/938.

Clovis Castro, 1.º Secretario.

CLUBE INTERNACIONAL DO RECIFE

(NOTA DA SECRETARIA)

Ficam avisados os Snrs. Socios que para o sorvete dansante do proximo domingo, 27 do corrente, será exigida a apresentação da carteira de identidade social com o cartão numero tres (3). Para facilitar a acquisição desses cartões, a Directoria determinou a permanencia dos cobradores na séde, das 19 ás 22 horas nos dias 24, 25 e 26.

Recife, 23/3/938.

Clovis Castro, 1.º Secretario.

AVISOS E EDITAES

THE GREAT WESTERN OF BRAZIL RAILWAY COMPANY LIMITED

INQUERITO ADMINISTRATIVO

EDITAL

De ordem do Sr. Gentil Côrte Real, presidente da Comissão de Inquérito Administrativo, nomeada por Portaria VG.19 de 4 de Março de 1938, do Sr. Dr. Superintendente, faço saber a MANOEL FIRMINO DE LIMA, V.946, trabalhador de linha, que deve comparecer, dentro do prazo de 30 dias, a contar da data da primeira publicação deste, á Secretaria da 3.ª Divisão, situada no Escriptório Central da Great Western, á rua do Brum n. 328, nesta cidade do Recife, para responder Inquérito Administrativo, acusado que está de ter abandonado o serviço, ficando prevenido que findo esse prazo, correrá o inquérito a sua revelia.

Recife, 19 de Março de 1938.

José de Azevêdo Machado,
Secretário da Comissão.

BANCO REGIONAL DE DE PERNAMBUCO

Séde — Rua do Imperador Pedro II n. 382

ASSEMBLE'A GERAL ORDINARIA
3.ª Convocação

Não tendo reunido em 2.ª convocação da Assembléa Geral Ordinaria srs. accionistas em numero sufficiente para a formação do respectivo quorum são convidados pela terceira vez os srs. accionistas do Banco Regional de Pernambuco a reunirem em Assembléa Geral Ordinaria, no dia 23 do corrente mez de março, pelas 16 horas, na séde social para os seguintes fins:

1.º — Apreciar o relatorio e contas da Directoria e parecer do Conselho Fiscal relativos ao exercicio de 1937.

2.º — Eleger a Directoria e mesa da Assembléa Geral do Banco para o triennio de 1938 a 31 de Dezembro de 1940.

3.º — Eleger o Conselho Fiscal para o exercicio de 1938.

4.º — Tomar conhecimento das propostas que lhe serão presentes pela Directoria sobre a orientação a ser seguida na liquidação de negocios de interesses capitaes para o Banco e, bem assim para um augmento de capital por meio de acções preferenciaes.

A Directoria faz publico que todos os elementos a que se refere o artigo 147 da Lei das Sociedades Anonymas estão á disposição dos srs. accionistas na séde social e dentro das horas do seu expediente habitual.

A Assembléa Geral ora convocada deliberará com qualquer que seja a somma do capital representado pelos presentes.

Recife, 16 de Março de 1938.

Dr. Pedro H. de Mello Cabo
Presidente em exercicio
Francisco Queiróz de Oliveira
Secretario

SEIS DESTROYERS PARA O BRASIL

RIO, 22 (A. M.) — Partiu para a Inglaterra a missão naval que fiscalizará a construcção de seis "destroyers" encommendados pelo Brasil.

EMPREGO LUCRATIVO

Firma local, representante exclusiva de dois artigos de fama mundial já vantajosamente conhecidos na praça, offerece opportunidade a vendedores activos e bem relacionados. Optima remuneração. Não precisa ter experiencia em vendas. Apresentar-se pessoalmente á Av. Marquez de Olinda, 290, terreo, das 13 ás 15 horas.

Companhia Carbonifera Rio Grandense

AVISO

Tendo se extraviado o conhecimento original n. 4 emittido pela agencia de Porto Alegre, referente ao embarque n'aquelle porto de 6 caixas marca S, com sandalias de couro, pesando 775 kilos, effectuado por SIEGEL & CIA. no s/s "CAXIAS" entrado neste porto no dia 12 de fevereiro p. passado, e descarregadas para o armazem n.º 7j das Docas, onde se encontram, serão entregues ao sr. R. Barbosa Silva, que provou lhe pertencerem os referidos volumes, não obstante ser o conhecimento "A ORDEM", não avendo reclamação relativa á propriedade ou penhor do citado conhecimento, durante tres dias desta publicação a contar da presente data, de accordo com o paragrapho n.º 1, artigo 9 do decreto do governo provisorio, de n.º 19754, de 18 de abril de 1931.

Recife, 19 de março de 1938.

P. P. Companhia Carbonifera Rio Grandense.
P. P. Pinto, Alves & Cia.
A. Guimarães.

REAL HOSPITAL PORTUGUEZ DE BENEFICENCIA EM PERNAMBUCO

AVISO

De ordem do Exmo. Snr. Provedôr são avisados os socios do Real Hospital Portuguez de Beneficencia em Pernambuco, que a Assembléa Geral Ordinaria hoje reunida para a posse da nova Junta Administrativa, não tendo sido apresentados o relatorio e contas da Administração cessante, deliberou suspender os seus trabalhos e novamente reunir-se em continuação no proximo Domingo 27 do corrente, no mesmo logar e ás 9 horas da manhã para dar cumprimento ao disposto do artigo 42 dos Estatutos.

Recife, 20 de Março de 1938.

Victorino Maia,
1.º Secretario ad-hoc.

Ha duas maneiras de aguardar uma OPORTUNIDADE

ESTUDANDO E... ESPERANDO APENAS

O exito na vida depende de estarmos sempre preparados para as OPORTUNIDADES que se nos oferecem.
Prepare-se, pois, e aguarde a sua OPORTUNIDADE!

ESCOLA REMINGTON
DIRECTOR EMILIO KUHLMANN

A ESCOLA DOS BONS EMPREGOS PARA OS BONS CANDIDATOS
RUA JOÃO PESSÔA N.º 259, 1.º andar

AVISOS FUNEBRES

CONVITE

MARIA AMELIA PEREIRA VIANNA

Roderico Pereira Vianna, familia e irmãos convidam aos parentes e amigos á assistirem o enterramento de sua querida mãe MARIA AMELIA PEREIRA VIANNA, agradecendo antecipadamente, a todos que comparecerem. O feretro sahirá ás 9 horas de hoje da rua da Imperatriz, 36-1.º.

Carros á disposição na Rua da Imperatriz.

STELLA SALDANHA BASTO

SETIMO DIA

Romeu Basto, Julia de Carvalho Saldanha e sua filha; Rosa Lavra Basto e seus filhos, Horacio Saldanha e familia, Arnaldo Saldanha e familia (ausentes), Viuva João Saldanha e seus filhos, Viuva Gastão Lavra e filhos, e familia Tolentino de Carvalho, convidam seus demais parentes e amigos para assistirem ás missas que mandam celebrar no proximo dia 23, quinta-feira, na Igreja de Nossa Senhora de Fatima, ás 8 horas, commemorando o setimo dia do fallecimento de sua muito querida STELLA.

Antecipam agradecimentos.

JOAQUIM FERREIRA PASSOS

TRIGESIMO DIA

Marcelino Ferreira Passos e familia ainda e sempre compungidos com o desapparecimento terreno de JOAQUIM FERREIRA PASSOS, mandam celebrar no dia 24, ás 8 horas, missas na Igreja do Espirito Santo pelo eterno descanço de sua alma, agradecendo desde já a todos que possam comparecer a este acto de Religião e Caridade.

JOAQUIM FERREIRA PASSOS

TRIGESIMO DIA

Leite Bastos & Cia., ainda compungidos com o desapparecimento objectivo de seu antigo interessado JOAQUIM FERREIRA PASSOS, mandam rezar na Igreja do Espirito Santo, no dia 24 ás 8 horas, missas de trigesimo dia por sua alma, agradecendo a todos que se dignem comparecer a este acto de religião e caridade4

INDICADOR PROFISSIONAL

MEDICOS

DR. ARNALDO MARQUES
Professor Catedratico de Clinica Propedeutica Medica da Faculdade de Medicina
Chefe de Clinica no Hospital Português
Diagnostico e tratamento de doenças internas, especialmente do Coração, Aorta, Baço, Figado, Ganglios e Rins
Consultorio: Rua João Pessôa, 371 1.º — Telefone 6215
De 11 1|2 ás 12 1|2 e de 4 1|2 ás 6 1|2 da tarde
Residencia: Rua das Pernambucanas, 294 — Tel. 28618

CLINICA DE OUVIDOS NARIZ E GARGANTA DO DR. SYLVIO CALDAS
Ex-Assistente do Prof. Sarson. Assistente da Faculdade de Medicina. Medico especialista dos hospitais Pedro II e Português.
Tratamento da obstrução nasal e suas consequencias (resfriados frequentes, accessos de espirros, ásma nasal, aerofagia catarro do nasofaringe, zôadas dos ouvidos).
Tratamento sem operação das sinusites e das dôres de cabêça de origem nasal, nos casos indicados pelo metodo de Proetz.
Tratamento das supurações cronicas do ouvido pela eletroterapia.
Consultorio: Rua da Imperatriz, 218. (Altos da Farmacia Silva Ferreira). Consultas: Pela manhã, das 10 ás 12. A' tarde, das 3 em diante. Residencia: Avenida 17 de Agosto.744. (Santana). Telefone: 28056

DR. JOAO COSTA
Director do Instituto de Protecção a Infancia. Chefe da Clinica do Hospital Portuguez
—x—
Doenças internas — Senhoras — Creanças — Vias urinarias — Pelle Syphilis
—
Installações technicas rigorosas — Raios Ultra-Violeta — Diathermia — Banhos de Luz
—x—
Tratamento especializado das affecções do Utero — Ovarios — Urethra — Prostata — Bexiga — Rins
—x—
Cura radical da Erysipela, do Alcoolismo (Embriaguez), do Diabetes — Tratamento da Obesidade e da Magreza
—x—
Cons. — Rua Larga do Rosario, 148 — 1º. andar.
Resid. — Rua Gonçalves Maia, 207.
Consultas de 9 ás 11 e de 3 ás 5
Chamados por escripto

RAIOS X
DR. RUY CALDAS
Radiodiagnostico em geral.
Relevographia e radiographias em serie para o diagnostico preciso das doenças do apparelho digestivo.
Consultorio: — Rua da Imperatriz 147-1.º andar — phone 2047
De 10 ás 12 e de 2 ás 5
Residencia: Av. Cons. Rosa e Silva, 1055

Dr. Zacharias Maciel
Docente de Clinica Neuriatrica da Faculdade de Medicina. Medico do Hospital Pedro II e do Hospital Portuguez.
DOENÇAS INTERNAS E NERVOSAS
(Doenças do Coração — Aorta — Rins — Estomago — Intestinos — Figado — Baço — Tratamento do Diabete e estados diabetoides — Glandula Thyroide, etc.)
Consultorio — Rua Duque de Caxias, 288-1.º — Residencia — Rua Barão de S. Borja, 137
— Telephone 2-7-3-8 —

DR. J. DE ANDRADE MEDICIS
Docente da Faculdade de Medicina
CLINICA DE OUVIDOS, NARIZ E GARGANTA
Consultorio: Rua Joaquim Tavora, 90-1.º — Das 11 ás 12 e das 14 ás 17 horas
Residencia: Rua Visconde de Goyanna, 821 — Telep. 2322

CLINICA DE MOLESTIAS DE OLHOS
DR. BARRETTO LINS
Antigo chefe de clinica do Dr. Ribeiro dos Santos, (da Bahia) com pratica dos Hospitaes de Vienna d'Austria (Serviço do Prof. Dr. Fucks) e dos Hospitaes de Paris (Clinica do Prof. Dr. Terrien)
Consultorio — Rua João Pessôa n.º 356 — 1.º andar. Phone 6906
Consultas: Pela manhã de 9 ás 12 á tarde, de 15 ás 17 horas.

OLHOS, OUVIDOS, NARIZ, GARGANTA
Dr. Bôamerges Pereira
Chefe das clinicas de olhos, ouvidos, nariz e garganta, da Brigada Militar; do Corpo Medico do Hospital Portuguez
Consultas diarias de 10 ás 12 e de 14 ás 18
Consultorio — Rua João Pessôa 382-1.º and.
Residencia — Rua Do Cupim, 53 — Afflictos — Fone, 28617

DR. FONSECA LIMA
Chefe de clinicas cirurgia e ginecologica nos Hosp. Infantil e Santo Amaro — Livre docente de Clinica Ginecologica na Fac. de Medicina.
Cirurgia geral. Doenças da mulher. Eletroterapia
Cons. R. da Aurora, 39-1.º — Das 15 ás 18 horas — Aos sabbados das 10 ás 12 horas.
Residencia: Rua do Futuro, 913 — Afflictos.
— Phone 28.521 —

CLINICA DE DOENÇAS DOS OLHOS
— do —
DR. ARAUJO VILLAÇA
Ex-assistente do prof. Paulo Filho Cursos de especialização no Rio de Janeiro
Consultorio: Rua 1.º de Março, 25 — Sala 12 "Edificio do Banco Auxiliar do Commercio"
Consultas: de 11 ás 12 e das 15 ás 18 horas
Residencia: Rua do Espinheiro, 800

DR. BEIRO' UCHOA
Assistente da Faculdade de Medicina
Do Hospital do Centenario e Assistencia á Psicopatas
Operações, molestias das senhoras e vias urinarias
(CIRURGIA GERAL — GYNECOLOGIA E UROLOGIA)
Consultorio: Rua da Imperatriz, 211 — Phone 2356 —
Consultas das 15 ás 19 horas.
Residencia: Rua Visconde de Goyanna, 386 — Phone ...
Recife — Pernambuco

CLINICA DE VIAS URINARIAS
DR. LALOR MOTTA
Especialista Chefe do Serviço de Urologia do Hospital Portuguez. Com os cursos da especialidade em Paris e Berlim. Tratamento medico e cirurgico das affecções renaes, da bexiga, prostata, urethra e das molestias de senhoras. Cura rapida e segura da blenorrhagia, dos estreitamentos urethraes e das pyelites
Consultorio: R. Nova, 145, 1.º andar Tel. 6271, 10 ás 12 horas e 15 ás 18

HEMORROIDAS — CURA GARANTIDA, SEM OPERAÇÃO E SEM DOR
Dr. Dourado de Azevedo
(Ex-assistente do prof. Pitanga Santos)
ESPECIALIDADES: DOENÇAS DO RECTO E ANUS
Cura garantida das fistulas anorectais. Seguro tratamento dos estreitamentos do recto, rectites, anites, etc. Diathermo-coagulação dos tumores malignos. Applicação das ONDAS ULTRA-CURTAS nos casos rigorosamente indicados da especialidade. Tratamento da prisão de ventre funccional.
Rua Larga do Rosario, 133 — 1º
Das 9 ás 12 e 3 ás 6 horas
Phone 6546

Prof. ARSENIO TAVARES
catedratico de clinica cirurgica da Fac. de Medicina — Chefe de clinica cirurgica do "Hosp. do Centenario" — Chefe de clinica Ginecologica da "Maternidade"
Cirurgia geral — Vias urinarias — Ginecologia — Partos
Cons: Joaquim Tavora, 89 — 1.º Das 14 ás 17 horas
Residencia: Av. Bôa-Viagem, 3358 — Telef. 5 (Bôa-Viagem) —

CLINICA DO DR. JOAO ASFORA
Chefe do Serviço de Tisiologia da Brigada Militar do Estado
Especialista em doenças dos pulmões, pleuras, bronquios. Tratamento da tuberculose pulmonar pelo Pneumotorax e demais processos.
Serviço de Raios X
Consultorio: Rua Duque de Caxias, 292 — 1º. andar.
Residencia: Rua Porto Carreiro, 8 — Phone 28413.
Consultas diarias das 10 ás 12 e das 14 ás 18 horas
RECIFE

DOENÇAS DE SENHORAS
ESPECIALISTA
DR. MARTINIANO FERNANDES
Consultorio: — Imperatriz, 218 — 1.º andar.
Residencia: — Rua Antenor Navarro, 138
— FONE: 28386 —

DR. A. TEMPORAL
Cirurgia — Molestias do aparelho genito urinario do homem e da mulher
Assistente da 2.ª clinica Cirurgica do Hospital Santo Amaro
(Serviço do Prof. Barros Lima)
Residencia — Rua Luiz do Rêgo, 364 — Telefone 2582
Consultorio: Rua Aurora, 63-1.º

DR. ERNESTO ROESLER
Molestias de Senhoras. Molestias internas. Tumores malignos. Fibromas
Radium. Raios X. Diathermia Electrotherapia
INSTITUTO DE RADIUM E RADIOLOGIA
(Defronte do Hotel Central)
— Fone 2497 —

DR. ANTONIO FIGUEIRA
DOENÇAS DAS CREANÇAS
Diplomado pela Faculdade de Medicina da Universidade do Rio de Janeiro. Ex-assistente do Dr. Wittwck
Consultorio — Edf. d'A Primavera, 2.º andar
Residencia — Estrada do Arrayal, 2579
Consultas diarias de 16 ás 18 horas

DR. DJAIR BRINDEIRO
Medico da Maternidade do Recife (Derby) e do Hospital Pedro 2.º
PARTOS — DOENÇAS DE SENHORAS — OPERAÇÕES
Residencia: Rua do Principe, 464
Consultorio: Rua Duque de Caxias, 293, 1.º andar. De 10 ás 11 e de 14 ás 16 horas
TELEPHONE — 2455

DOENÇAS NERVOSAS E MENTAES. CORAÇÃO. FIGADO. RINS
DR. ALUIZIO MOURA
Ex-interno do Hospicio Nacional do Rio de Janeiro — Ex-interno da 20.ª Enfermaria da Santa Casa de Misericordia e da Clinica Neurologica da Faculdade de Medicina do Rio de Janeiro. Serviços do Prof. Austregesilo.
Consultas diarias de 10 ás 12 e das 15 ás 18 horas á Rua João Pessôa, 163-1.º andar
Residencia: Rua Barão de Itamaracá n. 387 — Espinheiro

CLINICA DE OUVIDO, NARIZ, GARGANTA E BRONCHO-ESOPHOSCOPIA
Prof. Dr. Arthur de Sá
Reassumiu o exercicio de sua clinica.
Novas installações adquiridas na sua recente viagem á Europa.
Consultorio e residencia: Rua da Aurora n.º 133 — Phone 2390. De 10 1|2 ás 12 e de 14 1|2 ás 18 horas.

DR. DI LASCIO
Ex-interno do Hospital de Alienados (Serviço do Prof. Ulysses Pernambucano). Medico Interno do Sanatorio Recife
Clinica Medica
Doenças Nervosas e Mentaes
Consultorio: Rua João Pessôa, 378 — 2.º andar (Edificio d'A Primavera) — Phone 6877. De 15 ás 18 horas
Resid. — Sanatorio Recife — R. Pereira da Costa 293
Phone 2072

Dr. Raimundo Cavalcanti Uchôa
Clinica medica em geral. Affecções proprias da velhice. Tratamento medico, regimens alimentares, normas de trabalhos, exercicios physicos, conselhos de ordem geral etc., para pessoas maiores de 50 annos. Tratamento racional da velhice precoce
Consultorio: Rua Sigismundo Gonçalves, 112 - 1º. andar.
Residencia: Rua Henrique Dias, 295 (Antiga da Estancia).
Telephone 2382 - Recife-Pernambuco

HEMORROIDES — HERNIAS — VARIZES — HYDROCELES
Cura radical sem operação e sem dôr. Tratamento das doenças do recto e do anus
TUMORES MALIGNOS (cancer) — Tratamento por electro-coagulação
CIRURGIA PLASTICA — Correcção de defeitos — Rugas — Cicatrizes — Signaes
CIRURGIA GERAL — Tumores do utero — Ovario — Apendicite — Fracturas, etc.
DR. JOAO ALFREDO
Curso de aperfeiçoamento na Allemanha e na França
CONSULTORIO — Rua da Aurora, 77, 1º. andar, das 15 ás 18 horas.

DR. JOSE' JULIO
MEDICO DE CRIANÇAS
Assistente da clinica pediatrica do Hospital do Centenario e Medico do Hospital Infantil Manoel Almeida
CONSULTORIO:
Rua Duque de Caxias, 288 — 1.º andar
Diariamente das 14 ás 16
RESIDENCIA
Rua do Hospicio, 737 — Fone: 2306
RECIFE

VIAS URINARIAS — DOENÇAS DO RECTO E ANUS
Cura radical da blenorrhagia e suas complicações. Micções frequentes e dolorosas, difficuldade de micção. Impotencia. Ejaculações dolorosas e precoces, etc.
CURA RADICAL E GARANTIDA DAS HEMORRHOIDAS SEM OPERAÇÃO E SEM DOR
Dr. Alberto Campos
Com cursos de aperfeiçoamento na Europa
Das 10 ás 12 e das 15 ás 17 horas
Consultorio — Rua Nova, 363, 1º.
Residencia — Av. João de Barros, 1592.

ADVOGADOS

Prudenciano de Lemos
ADVOGADO
Causas civel, commercial e criminal. Defesas no Jury. Encarrega-se de inventarios
Expediente: 10 ás 11|30 e 14 ás 16 horas
Escriptorio — Avenida Rio Branco, 126-1.º. Sala 2 — Fone 9029
RECIFE

CASAS — TERRENOS — INDUSTRIAS — EMPREGOS — PROFISSÕES — DIVERSOS

PEQUENOS ANNUNCIOS

TELEPHONE: 6027
Praça da Independencia, 12
RECIFE

As offertas de serviços de empregados, taes como commerciarios, amas, cosinheiras, arrumadeiras, copeiros, jardineiros, garçons, lavadeiras, engommadeiras, governantes, amas de leite, etc., serão publicadas gratuitamente nesta secção

CASAS — TERRENOS — PROPRIEDADES

ALUGA-SE a casa n. 341 á rua da Harmonia, (ARRAYAL), linha de Casa Amarella, a tratar no Banco Central de Pernambuco, rua do Imperador, n. 362.

ALUGA-SE no Largo da Casa-Forte, a casa N.º 324, com 3 quartos, 2 salas, cosinha, saneamento, lavador de roupa, quintal e saneamento para empregados. A' tratar na Praça Arthur Oscar, 217 — Recife.

ALUGA-SE pequena casa de residencia pintada agora mesmo com duas salas, dois quartos, banheiro e W. C., quintal murado, recuada com gradil de ferro na frente, preço 100$000, proximo da Encruzilhada. A tratar com o sr. Pinheiro, Imperador, 465 — 1.º andar, das 10 ás 11 horas.

ALUGA-SE o predio n.º 47 da rua Anthenor Navarro (Afflictos), com optimas accomodações caiada e pintada de novo, dois saneamentos, dependencias e grande quintal murado e arvorisado. Trata-se na rua do Futuro n.º 386 ou na rua do Bom Jesus, 160 — 1.º andar.

ALUGA-SE pequena casa moderna e confortavel, na rua da Hora n.º 785 (Espinheiro). A tratar na Livraria Mozart, com o sr. Horacio Moreira, das 11 ás 12 horas.

ALUGA-SE a casa n.º 264, á rua Gomes Coutinho (becco do Eustachio) na linha de Casa Amarella. Tratase n rua da União, 383, de 12 ás 13 horas.

ALUGA-SE ou vende-se uma casa moderna acabada de construir, no Becco das Almas n.º 105 (transversal á Avenida Visconde Suassuna, antiga Archimedes de Oliveira), recuada com oitões livres, dois pavimentos, quatro quartos internos sala de visita, ampla sala de jantar, copa, cosinha, tres grandes terraços, jardim, um banheiro completo e mais dois gabinetes sanitarios. Agua quente e fria, fogão a gaz, garage banheiro e quarto para empregado. Lavanderia. Tem grande quintal. A tratar á Praça Maciel Pinheiro, 375 — Telephone, 6823.

ALUGA-SE um quarto, á rua da Concordia, 554, 1.º andar, a casal sem filhos ou a rapazes de bom comportamento. Pensão familiar.

ALUGAM-SE — Na rua da União n.º 263, 1.º Optima sala toda forrada com duas janellas de frente e 1 grande quarto interno,1 quarto bastante grande, por preço barato — 1.º andar.

ALUGA-SE bôa casa de residencia á Rua Constancia Pontual, 341, proximo a linha de Parnamerim, com duas grandes salas, gabinete, quarto de oração, quatro quartos, grande sotão, dois banheiros, dois W. C., optimo terraço em cimento armado, sitio bem plantado. A tratar com o sr. Pinheiro — Rua do Imperador, 465, 1.º andar, das 10 ás 11 horas.

ALUGA-SE uma casa moderna, confortavel, recuada, oitão livre, tendo dois quartos internos e um externo, duas salas, etc., á Rua Imperial, 2038. A tratar com Heliodoro Pereira, no Departamento de Saude Publica.

ALUGA-SE uma sala e um quarto em casa terrea, na Rua da Conceição, 78.

ALUGA-SE excellente casa á Avenida Beira-Mar, 2286 (Bôa Viagem), com refrigerador, garage, etc. Preço 500$000 mensaes. A tratar á rua Nova, 223 — 1.º andar, (altos do Reguladorda Marinha). Prazo curto ou longo.

ALUGA-SE a casa n.º 79 da Rua dos Pescadores. Tem 3 quartos, duas salas e pequeno quintal. Aluguel: 250$000. Tratar na Confeitaria Phenix.

ALUGAM-SE dos grandes quartos, com varanda, á rua da Aurora, 547 — 1.º andar. Dá-se refeições.

BOA VIAGEM — Aluga-se, a preço mensal razoavel, por alguns mezes, ou 1 anno a casa sita á rua Barão de Souza Leão, em frente á Igreja, mobillada ou não, com 6 quartos, 2 salas, 1 gabinete, piso de tacos, dispensa, cozinha, 2 apparelhos sanitarios, quartos para empregados, garage e quintal murado, propria para qualquer familia de tratamento. Chaves na mesma rua no n.º 83, por especial obsequio da pessôa ahi residente. Trata-se em João de Barros, 561.

CASA MOBILIADA (para alugar) — Aluga-se, por contracto, uma linda casa, toda mobiliada e em estylo colonial, situada á rua dr. João Coimbra n.º 117, (bairro novo da Magdalena), recuada, com oitões livres, jardim garage, além dos seguintes commodos: dois terraços, salas de visita, jantar e copa, gabinete, quatro quartos, cozinha e quarto sanitario. Informações na rua da Hora n.º 850 — ESPINHEIRO.

CASAS NOVAS EM OLINDA — No novo bairro do Pharol e junto á circular da Tramways, alugam-se a 300$, 350$ e 400$, casas de construcção recente, confortaveis e fresquissimas, de 4 e 5 quartos garage, terraço, 2 saneamentos, forradas e soalhadas a tacos e mosaico, recuadas isoladas. Tratar com Manoel Dias dos Santos, á rua do Sol, 346. — Olinda.

CASA — Precisa-se, com urgencia, alugar uma casa situada numa das ruas do bairro da Bôa Vista, ou noutro local dentro da 1.ª secção da Tramways que tenha, pelo menos, tres quartos, duas salas, corredor, cosinha, saneamento e quintal cujo aluguel mensal não seja muito superior a 200$000. Informações na rua Diario de Pernambuco, 96, 2.º andar, das 12 ás 18 horas.

PENSÃO — Vende-se uma bôa pensão, localizada no centro da cidade com primeiro andar e sotão habital, contendo 15 quartos todos occupados. Predio limpo, de aluguel commodo e negocio dependente de pequeno capital. Negocio urgente. Ver e tratar na rua da Concordia n.º 301 — 1.º andar.

PREDIO NOVO — Construcção maravilhosa; isenção de impostos por 15 annos; podendo se facilitar o pagamento, vende-se por motivo de transferencia de Estado de seu proprietario, mobiliada ou não. Rua Gonçalves Maia, 67 (Bôa Vista). Aberto para visitas e exame. Trata-se na rua do Brum n. 41.

QUARTOS — Em casa de familia de todo o respeito, alugam-se bons quartos a pessôas distinctas. Fornece-se marmita a domicilio. Preço baratissimo. Rua Conde da Bôa Vista, 1459.

SALA PARA ESCRIPTORIO — Aluga-se uma, ou todo o 1.º andar do predio n.º 104 na Rua Paulino Camara, á tratar no mesmo das 8 ás 9 e das 13 ás 14 horas, com Joaquim A. Palmeira.

SEIS CONTOS — Vende-se uma optima casa livre e desembaraçada com terreno proprio, com muro gradil de ferro portão, agua e luz no melhor local de Campo Grande á rua Marquez de Abrantes, 363, bem proximo ao bond. Tratar na mesma.

TERRENO — Importantes terrenos, todo ou em lotes, vendem-se, situados na rua Lopes de Carvalho, Magdalena, livres e desembaraçados, a tratar com o dr. Milton Malta Maranhão, sala 9 — Palacio da Justiça.

VENDE-SE ou aluga-se uma casa nova moderna, optimas installações, com 3 quartos, garage e dois quartos externos para criados, jardim grande todo murado. A tratar á Rua Gervazio Pires 826.

VENDE-SE — Excellente casa no salubre bairro de Mangabeira de Baixo, á rua Gomes Coutinho n. 318, a um minuto do bond, independente, com tres salas, tres quartos, sanitado, etc. A tratar com Alberto Cesar de Vasconcellos, na Alfandega do Recife. Aluga-se tambem a mesma.

VENDE-SE uma casa sita á Rua José Osorio, 338, Magdalena. Negocio directo e urgente. A tratar á rua Nova, 310, 1.º andar — Preço pela chave: 35:000$.

PONTO PARA NEGOCIO

OPTIMO NEGOCIO — Por 1:500$000 traspassa-se a chave e tabiques novos da casa de commodos outr'ora pensão á rua do Hospicio, 176 — 1.º andar, contendo 15 commodos todos com installação, grande quintal e agua nas 3 principaes dependencias.

VENDE-SE o HOTEL AVENIDA situado á rua Severiano Peixoto, 42, na visinha cidade de Garanhuns, recentemente reformado, com 15 quartos confortaveis optimo mobiliario, cosinha, serviço de louça, etc. e optima freguezia. O motivo da venda é o proprietario não poder estar á frente da gerencia. Ver e tratar no mesmo. Negocio urgente.

ENGENHO MILÃO — Vende-se o engenho Milão, no municipio de Agua Preta, com safra pendente ao corte de quatro mil pães bolada, burrama etc. A propriedade que fica á doze kilometros da cidade de Palmares e á dois kilometros da linha de ferro da Usina Catente, a qual ornece parte da safra, tem o bangué perfeitamente apparelhado para moagem. A tratar com o proprietario em Palmares, ou no referido engenho.

EMPREGOS

COZINHEIRA — Precisa-se de uma, que seja limpa e honesta, e faça outros serviços de casa. A tratar na rua das Creoulas, 292 — Capunga.

CONTADOR — Precisa-se de um technico, de conhecimento amplo? Telephone a I. Duarte. Phone, 6200 — rua Larga do Rosario, 122 — 1.º andar. Attende a domicilio.

MANICURE: Offerece-se para salão. A tratar com "Dina", Rua Larga do Rosario, 272, 1º andar, a qualquer hora do dia.

PRECISA-SE de moças e rapazes, de bôa presença, para trabalhos de cobranças, assim como d. uma pessôa que tenha curso completo de grammatica portugueza para trabalhos de revisão. A tratar na rua "Diario de Pernambuco", 50, 1.º andar.

UMA moça de bôa apparencia offerece os seus serviços como dama de companhia para todos os serviços, sabendo ler e bordar bem á mão. Acceita tambem p'ra embarcar. Informações com M. O. S. — Avenida Operaria, 224 — (Fim da linha de Beberibe).

UMA moça de bons costumes sabendo corte e costura, com perfeição, com pratica de bordado, offerece-se para dama de companhia a uma familia que embarque para o Rio. Cartas á posta-restante deste jornal, para Zulmira.

PIANOS

AFINAÇÕES E CONCERTOS DE PIANOS — Seu piano está desarranjado? Precisando de concerto? Afinação? Quer elle seminovo? Trabalho com perfeição? Procure o competente profissional á Rua da Imperatriz, n. 168 — OFFICINA GLORIA. Preços modicos.

PIANOS — Na officina de J. SANDRI, á rua do Hospicio, n. 58, acham-se á venda diversos pianos seminovos de diversos fabricantes allemães. Aluga-se, concerta-se e afina-se pianos. Material de 1.ª qualidade recebido directamente. Garante-se a perfeição dos trabalhos.

PIANOS "Essenfelder" um de cauda e dois verticaes a preços convidativos. Bazar Allemão — 7 Setembro, 42.

PARA PIANOLAS — Rollos de musicas. Liquidação. Bazar Allemão.

ESCOLAS E CURSOS

AULAS DE INGLEZ — Pelos methodos mais modernos e de efficiencia absoluta. O alumno só fala inglez, desde a primeira lição. Portuguez pratico para estrangeiros. Aulas na rua da Imperatriz 176, 2º and. ou no domicilio do alumno. Traducções, versões, correspondencia. Prof. A. Borges.

PROFESSORA — Curso primario, admissão e gymnasial, no domicilio do alumno. Methodo moderno e efficiente. Cartas para posta restante deste Diario para E. C.

AUTOMOVEIS

CARRO FORD TYPO 29 — Vende-se um com [illegible] ota e pintura nova e matriculado sobre o n.º 938. Preço muito barato. A tratar na Rua Manoel de Carvalho, junto do n.º 200 — Espinheiro.

VENDE-SE por preço muito razoavel, um automovel FORD, typo 1934, de uso particular, com bôa rodagem e em perfeito estado de conservação, matriculado para o anno de 1938. Vêr e tratar á rua da Palma n.º 95, com Waldemar.

DIVERSOS

ALCOOLATO DE CARICA MELISSA — Produz a bôa digestão e cura empachamentos, gazes, azia, máu halito, colicas e demais incommodos do Estomago e Intestinos. — Drogaria e Pharmacia Americana, de Cicero D. Diniz.

ATTENÇAO — Em sitio que dista nove kilometros de Olinda, offerece-se canna á venda aos centos ou por milheiros, por preços sem competencia. A tratar á rua do Sol, n. 38 — OLINDA.

AOS SRS. PROPRIETARIOS DE ESTABULOS — Agricultor, com propriedade á quarenta minutos desta cidade tendo magnifica installação para gado leiteiro, além de cercados de pastagem, abundante forragem verde e fartura dagua, deseja associar-se a quem possuir gado leiteiro e quizer fornecer, com exito, leite á Uzina Hygienisadora. Informações á Rua Joaquim Nabuco n.º 139 — Capunga, de 8 ás 12 horas.

ARMAÇÃO INGLESA — Vende-se a tratar á Rua da Detenção, 119.

CONTRA SARNA E COCEIRAS — E' o remedio ideal para toda a sorte de comichões pelo corpo e pelle aspera. Destróe radicalmente o parasita da sarna. Deposito: Drogaria e Pharmacia Americana.

CONTRA PYORRHÉA — Todos os que soffrem de pyorrhéa e inflammação dos dentes e das gengivas encontram a cura do Contra Pyorrhéa. E' o remedio por excellencia. Drogaria e Pharmacia Americana, de Cicero D. Diniz.

CORANTES E DECALCOMANIAS PARA TINGIR — Ovos para Paschoa. Grande sortimento no Bazar Allemão.

CARROS — Berços de luxo e outros. Bazar Allemão.

DINHEIRO — Informa-se quem empresta sob promissorias com garantia de firmas commerciaes ou pessôas de idoneidade financeira. Cobrança amigavel ou judicial de promissorias duplicatas, conta medica, etc., alugueis de predios, etc., etc. A tratar com os srs. Apolinario Barbosa e . Freitas Maia, rua da Aurora, 49 — 1.º andar das 8 ás 12 e das 14 ás 17 horas. Phone 9427.

DORES NAS COSTAS? — E' quasi sempre indice de inflammação nos Pulmões. Não deixe ir adeante. Tome Xarope de Alho do Matto e Urucú. Deposito: Drogaria e Pharmacia Americana, de Cicero D. Diniz.

ENERGIA — Vitalidade — Robustez — Os attributos que identificam os homens em plena juventude e que constituem a maior felicidade e a fonte do amor e multiplicação do genero humano. Queréis obter isto? Usae FIBROGENOL. O Elixir de longa vida. Fabricado no Laboratorio da famosa Agua Rabello.

ELIXIR ANTI-ASTHMATICO — Verdadeiro prodigio na Asthma, ainda mesmo ligada a lesões do apparelho circulatorio. Infallivel na bronchite asthmatica, alliviando os accessos até a completa cura. Deposito: Drogaria Pharmacia Americana, de Cicero D Diniz.

O menor annuncio, no melhor jornal, implica na maior reclame

ESTA' ENFRAQUECIDO E MAGRO? — Use o ELIXIR D NOZ DE KOLA — Maravilhoso estimulante do systema muscular. Faz desapparecer em pouco tempo os incommodos procedentes de fraqueza e debilidade. Cura nervoso e falta de somno, perda de memoria e cansaço cerebral. Util aos estudantes em vesperas de exame. Deposito: Drogaria e Pharmacia, de Cicero D. Diniz.

ESTOMAGO DOENTE E FRACO — Não póde bem desempenhar as funcções. Fortifique-o com o Vinho Genciana, Calumba e Quina Composto. Deposito: Drogaria e Parmacia Americana, de Cicero D. Diniz.

EMPACHAMENTOS — Dôres no Estomago e Enxaquecas, cedem logo com o uso do Alcoolato de Carica Melissa — Deposito: Drogaria e Pharmacia de CICERO D. DINIZ.

ELIXIR DE NOZ DE KOLA — Um dos melhores recalcificantes do organismo. Radical nos casos de prostração debilidade cerebral, magreza, fraqueza de sangue e sempre que o organismo precise de rehabilitação de forças. Restitue aos moços e aos velhos a alegria da vida. Use o Elixir de Noz de Kola — Dep.: Drogaria e Pharmacia Americana, de Cicero D. Diniz.

ENGENHO — Por preço modico vende-se um situado no municipio de Canhotinho, distante duas leguas da cidade, com bôas terras para o plantio de cannas, café, algodão e cereaes. Força motriz animal, capacidade para 8 cargas de rapaduras. Safra fundada para 800 cargas. Bôa casa de farinha. O proprietario possue ainda 35.000 cafeeiros vingando já forte, safrejando e 700 enxertos de laranja da Bahia e Mimi do céu. A tratar na Avenida Rosa e Silva, 1376 — Afflictos.

FOGAO A GAZ ESMALTADO — Vende-se um completamente novo com tres boccas e valvulas reguladoras de chammas. E' barato e bom. Ver e tratar. Rua Gervasio Pires, 911, das 12 ás 14 e das 18 ás 21 horas.

GRATIFICA-SE bem a quem encontrou uma cruz de brilhante, perdida domingo, 20, entre a Sorveteria Americana e a rua da Aurora, 1035, onde pode ser entregue.

HOUSE TO LET — Very beautiful chalet in Caxangá, at 113, Av. Affonso Olindense, not very far from the Golf Club 4 comfortable bed rooms, terrace, 2 bath rooms and W C Garage, garden, fruit trees, etc. Apply to Av. Rio Branco, 23 1º Room 3.

INJECÇÃO ANTI-BLENORRHAGICA — Especial na cura das Blenorrhagias e suas dolorosas consequencias. Use sem demora a injecção antiblenorrhagica pois no começo da doença muitas pessôas se têm curado apenas com um unico vidro. Deposito: Drogaria e Pharmacia, de Cicero D. Diniz.

INCOMMODOS DA BEXIGA E URETHRA — São quasi sempre occasionados por Blenorrhagias mal curadas ou descuidadas. Não perca tempo: aos primeiros symptomas, use logo a injecção Anti-Blenorrhagica, de Cicero D Diniz. Dep.: Drogaria e Pharmacia Americana.

LUSTRES DE IMBUIA MODERNISSIMO — V. Sa. mora em algum palacete e deseja obter que ha de mais moderno e luxuoso no genero? Por obsequio dirija-se á Rua Gervasio Pires, 911 e certifique-se da verdade. Arte, luxo e belleza. Das 12 ás 14 e das 18 ás 21 horas. O motivo da venda será explicado pessoalmente.

MOVEIS, BATERIA DE COSINHA, MIUDEZAS, ETC. — V. Sa. poderá comprar em optimas condições dirigindo-se á Rua Gervasio Pires, 911, das 12 ás 14 e das 18 ás 21 horas. Approveite a opportunidade para abastecer-se do que é bom.

OLHOS INFLAMMADOS OU LACRIMEJANTES — São curados sem falha com o Leite Ophtalmico. E' optimo para as diversas affecções da vista. Deposito: Drogaria e Pharmacia, de Cicero D. Diniz.

O SEU FIGADO DOE? — Lembre-se que existe um medicamento poderoso. E' a Boldeina, formula do dr. Simões Barbosa. Preparada pelo pharmaceutico Cicero D. Diniz. Deposito: Pharmacia Americana.

ONDULAÇÕES PERMANENTES (a vapor) — Garantidas por 8 mezes. Rua do Aragão, 67 — RECIFE.

OBJECTOS PERDIDOS — Pede-se a fineza a quem encontrou num bond de Varzea, na tarde de 18 do corrente, um apparelho para audicção (autophan) entregal-o ao seu legitimo dono á rua Diario de Pernambuco, 86, que será gratificado.

PECHINCHA — Vende-se por 4:000$000 uma casa de telha, solta, recuada com 2 quartos, terreno pequeno proprio, luz e agua, proximo ao bonde, no Hyppodromo. Tratar na rua da Aurora, 1237 — 1.º andar.

PARA banquetes, pic-nics, excursões, bars, restaurantes etc., etc. Guardanapos de papel de seda lisos e em lindos desenhos procedencia nacional e allemã. Vendas em grosso e a retalho. Bazar Allemão.

RADIO PHYLCO 937 — Por motivo de viagem para o sul do paiz, vende-se um optimo apparelho deste reputado fabricante, juntamente com antenna e meza de madeira apropriada. Ver e tratar á rua Gervasio Pires 911 das 12 ás 14 e das 18 ás 21 horas.

SOFFRE DE COLICA HEPATHICA? — Certamente o seu figado está engorgitado. Trate-se urgentemente, porque amanhã póde ser tarde. Tome sem demora a Boldeina, formula do dr. Simões Barbosa. Deposito: Drogaria Pharmacia Americana, de Cicero D. Diniz.

SYPHILIS E IMPUREZA DO SANGUE — Curam-se com o Elixir Depurativo do dr. Simões Barbosa. Empregado no tratamento do Rheumatismo agudo e chronico, articular ou muscular; Feridas, boubas, cancros venereos e de todas as doenças provenientes de impureza do sangue. E' fabricado com Elixir de Garus, pepsina, podendo ser usado pelas pessôas que tenham o estomago delicado. Abre o appetite e faz engordar. Deposito: Drogaria e Pharmacia, de Cicero D. Diniz.

SEMENTES DE FLORES E HORTALIÇAS — Não percam tempo — Garantam as suas hortas comprando sementes na Pharmacia Bom Jesus, Rua do Rangel, 80.

VACCINAS contra o carbunculo, aphtosa, etc. Remedios para todos os animaes; alimento para aves; adubos salitre do Chile, nitrophoska, material agricola, vende barato a Casa Agro-Pecuaria — Pateo do Paraiso 19. Phones 2381 e 28300.

VENDE-SE por preço razoavel os armazens n.º 210-218-224 da Rua do Brum e 163 da Travessa da Tamarineira todos em um só bloco com grandes possibilidades para serem transformados em grande armazem moderno. Trata-se com F. C. Albuquerque. — Rua do Bom Jesus, 226 — 1º andar. Telephone n.º 9309 ou por carta com o dr. Antonio Cavalcanti de Albuquerque, Hotel Central, Quarto n.º 103.

VENDE-SE URGENTE — Um completo machinismo para grande torrefação de café, constando do seguinte: Um torrador Allemão, com capacidade para 900 kilos com assucar e 100 Extrafino; um moinho Bamford's n. 2 com capacidade para 100 kilos á hora; duas grandes transmissões com 5 polias um motor electrico que move todo machinismo e um moinho n. 00 de moer á vista com motor conjugado de 1/2 HP. O proprietario faz qualquer negocio. Ver e tratar no Café Victoria, pateo do Paraiso, 101.

VENDE-SE 14 vaccas de leite, 1 garrotas, 1 garrote reproductor, 9 bezerras, 2 bezerros, 3 cavallos com todos os arreios, 1 carroça para transporte de leite e tambem um sitio com estabulo grande, baixa de capim. Negocia-se separadamente o sitio e o gado. Estrada dos Remedios, Rua Tavares, 204.

VENDE-SE um vidro proprio para vitrine com 1,70 x 2 metros e 7 mim. de espessura. Preço minimo 650$000. Rua Nova, 304 — Loja.

VEHICULOS PARA CREANÇAS — O maior sortimento a todos os preços. Bazar Allemão.

VENDE-SE 12 bicyclettas sime novas todas em bom estado de conservação e em perfeitas condições para uso. Juntamente, vende-se um bom relogio de parede. Preço: 1:100$000. Rua da Concordia, 554.

XAROPE DE ALHO DO MATTO E URUCU' SIMPLES E CREOSOTADO — Maravilhoso nas tosses, resfriamentos, dôres de garganta, e pulmões, grippes e constipações rebeldes. Drogaria e Pharmacia Americana, de Cicero D. Diniz.

XAROPE DE MULUNGU' BROMUFETADO — E' um grande calmante dos nervos. Combate o máu humor e a excitação nervosa. Deposito: Drogaria e Pharmacia Americana, de Cicero D. Diniz.

XAROPE ANTI-SEZONATICO (Confiança) — Absolutamente seguro na cura das Sezões e febres palustres. Milhares de attestados proclamam o seu effeito. Deposito: Drogaria e Pharmacia Americana, de Cicero D. Diniz.

Commercio - Finanças - Informações Geraes

MERCADO DO CAMBIO NA PRAÇA

Foram as seguintes as taxas apresentadas pelo Banco do Brasil, exclusivamente para effeito de deposito.

Saccando.		
Libra		87$300
Libra		87$200
Dollar		17$600
Marco — Livre		7$060
Marco — Compensado		3$840
Franco Suisso		4$035
Franco		$535
Florin		9$730
Belga		2$965
Peseta		$920
Escudo		$795
Lira		[illegible]
Peso ouro uruguayo		7$820
Peso papel argentino		4$600
Ouro gramma		19$700
Comprando.	90 dias	
Libra	85$600	85$800
Dollar	17$270	17$360
Lira		$905

MERCADO DE CAMBIO EM LONDRES

ABERTURA DE HONTEM:

LONDRES s| New York	$		4.96.00
" s| Paris	Fcs.		164.31
" s| Berlim	Rmk.		12.37.3|4

Mercado de algodão em Liverpool

FECHAMENTO — Dia 21.

American "Futures" para		Anterior
Maio	4.97	4.92
Julho	5.00	4.98
Outubro	5.06	5.04
Janeiro	5.10	5.08

O mercado afroxou depois da abertura devido "straddle" estar vendendo e avisos telegraphicos de New York.

Desde o fechamento anterior alta de 1 a 2 pontos.

ABERTURA — Dia 22.

American "Futures" para	Fechamento	Anterior
Maio	4.88	4.93
Julho	4.95	5.00
Outubro	5.02	5.06
Janeiro	5.06	5.10

O mercado nas variações teem sido poucas devido liquidação e avisos telegraphicos de New York.

Desde o fechamento anterior baixa de 4 a 5 pontos.

COTAÇAO DE TITULOS NA BOLSA DE FUNDOS PUBLICOS

OFFERTA NA BOLSA

	Compradores	Vendedores
Apolices Federaes		
Uniformizadas, 5 °|°	800$000	
Diversas Emissões, 5 °|°	800$000	
Ao Portador, 5 °|°	800$000	810$000
Obrigações do Thesouro, 7 °|°		
Obrigações ferroviarias, 7 °|°		
Reajustamento do v|n 1:000$, 5 °|°	710$000	
Apolices Estaduaes		
Nominativas, 7 °|°	605$000	
Nominativas, 5 °|°	480$000	
Ao Portador (Portuarias) 7 °|°	625$000	
Ao Portador — Emissão 1927, 7 °|°	625$000	
Ao Portador — Emissão 1930, 7 °|°	625$000	
Bonus do Thesouro, 5 °|°		
Premiaveis, v|n 100$000, 5 °|°	90$000	96$000
Apolices Municipaes		
Consolidadas, 5 °|°	480$000	490$000
Acções de Bancos e Companhias		
Banco Auxiliar do Commercio v|n 40$	81$000	
Banco do Povo v|n 30$	76$000	
Banco Central de Pernambuco v|n 100$	125$000	
Banco de Credito Real de Pernambuco, 140$000 v|n de		
Companhia F. Tecidos de Pernambuco do v|n 300$	200$000	
Comp. I. Fiação e Tecidos de Goyanna do v|n de 100$000		
Comp. Fab. de Estopas do v|n 200$000	80$000	
Comp. Ind. Pirapama, do v|n de 1:000$, ao portador	1:400$000	2:000$000
Companhia Manufactora de Tecidos do Norte, do v|n de 200$000		
Comp. Lubeca S|A do v|n de 1:000$		
Banco Regional de Pernambuco do v|n 50$	1$000	5$000
Comp. Agricola e Pastoril do São Francisco S|A, do v|n de 1:000$000		
Lar Pernambucano S|A do v|n de 500$000		
Banco Commercio e Industria do v|n de 30$000	32$000	
Radio Club de Pernambuco S|A do v|n de 50$000	50$000	
Varios		
Letras Hypothecarias do Banco de Credito Real de Pernambuco, juros de 6 °|° do v|n de 100$000	53$000	
Debentures da Cia. Lubeca S|A. v|n 1:000$000		
Debentures do Cotonificio Othon Bezerra de Mello S|A, do v|n de 5:000$000		
Debentures do Lar Pernambucano S|A. do v|n de 200$, juros de 9 °|°		

Mercado do assucar na praça

(Cotação official)

O mercado assucareiro não apresentou nenhuma alteração, tendo vigorado as seguintes cotações:

Refinado 1.ª (sacco)	51$000
" 2.ª (sacco)	50$000
Usina de 1.ª (sacco)	53$500
" 2.ª "	51$000
Crystal (sacco)	44$000 a 45$000
Demerara (sacco)	35$000
3.º Jacto "	32$000
Branco (arroba)	11$000 a 11$500
Somenos (arroba)	9$000 a 9$500
Mascavo	6$300 a 6$300

Mercado de algodão na praça

(Cotação official)

O mercado algodoeiro não apresentou nenhuma alteração. Na praça os compradores offereciam negocios nas mesmas bases anteriores:

47$ a arroba para o typo Matta e 57$ para o Sertão, tendo regulado as cotações seguintes:

Sertão	51$000 a 53$000
Matta	45$000 a 47$000

a arroba.

Mercado do café na praça

(Cotação official)

O mercado cafeeiro não apresentou nenhuma modificação, tendo vigorado as cotações seguintes:

21$500 a 22$000 a arroba.

Mercado do algodão na praça

(Cotação official)

As cotações officiaes para as outras mercadorias foram as seguintes:

Arroz pilado	37$000 a	38$000
Alcool Puro, 40º	—	2$700
Alcool Puro, 42.º	—	2$800
Alcool Desnaturado	—	3$500
Aguardente	—	1$80
Bagas de Mamona	8$200 a	8$300
Cacáo	—	30$000
Caroço de algodão	2$500 a	2$600
Cêra de Carnaúba	138$000 a	139$000
Couros seccos espichados	—	5$000
Couros seccos salgados	—	4$000
Couros verdes salmourados	—	2$000
Farinha de Mandioca	23$000 a	24$000
Fecula de mandioca		25$500
Feijão preto	—	
Feijão Mulatinho	41$000 a	42$000
Milho	18$000 a	18$500
Ouro	a	19$700
Prata	a	$100
Pelles de cabra	5$000 a	6$000
Pelles de carneiro	4$000 a	5$000

ARRECADAÇÃO DA RECEBEDORIA DO ESTADO

Dia 21 de março de 1938.

Renda ordinaria	122:625$900
Do dia 1 ao dia 20	2:469:697$000
Total	2.592:322$900

PAUTA SEMANAL DAS MERCADORIAS DE PRODUCÇÃO E MANUFACTURAS DO ESTADO, SUJEITAS AO IMPOSTO DE EXPORTAÇÃO

Semana de 21 a 26 de março de 1938:

Aguardente de cachaça, litro $340; Alcool, litro $500; Alcool desnaturado, litro $630; Algodão em pluma ou em rama, kilo 3$600; Assucar refinado, 1.ª kilo $870; Assucar refinado, 2.ª kilo $830; Assucar crystal, kilo $720; Assucar usina, kilo $880; Assucar demerara, kilo $570; Assucar branco, kilo $750; Assucar somenos, kilo $580; Assucar 3.º jacto kilo $530; Assucar mascavado, kilo $440; Arroz pilado, kilo 1$200; Bagas de mamona, kilo $550; Borracha de mangabeira, kilo 2$000; Borracha de maniçoba, kilo 2$000; Cacáo, kilo 1$400; Café em caroço, kilo 1$450; Caroço de algodão, kilo $250; Cêra de Carnaúba, kilo 9$000; Côcos descascados, kilo $300; Couros seccos espichados, kilo 4$400; Couros seccos salgados, kilo 4$000; Couros verdes salmourados, kilo 2$400; Farinha de mandioca, kilo $520; Fecula de mandioca, kilo 1$500; Feijão, kilo $750; Gomma de mandioca, kilo 1$000; Milho, kilo $310; Ouro, gramma 19$700; Prata, gramma $100; Pelles de cabra, kilo 9$600; Pelles de carneiro, kilo 9$500.

Os demais productos acham-se na pauta geral.

Movimento maritimo

VAPORES A CHEGAR

Mez de março

HOJE — *Bocaina*, do norte, *Itapura*, do sul.

24 — *Itapé*, do norte.
26 — *Aratanha*, do Norte.
Arataia, do Sul.
Itapura, do Norte.
31 — *Itahité*, do Norte.
25 — *Highland Princess*, de Buenos Aires e escalas.
Bajé, do sul.
27 — *General Osorio*, de Buenos Aires e escalas.

VAPORES A SAIR

Mez de março

HOJE — *Itapura*, para Cabedello.
24 — *Itapé*, para Porto Alegre e escalas.
25 — *Highland Patriot*, para Buenos Aires e escalas.
Highland Princess, para Londres e escalas.
Bocaina, para Porto Alegre e escalas.
Bagé, para Hamburgo e escalas.
26 — *Aratanha*, para Santos e escalas.
Itapura, para Porto Alegre e escalas.
Arataia, para Belém e escalas.
27 — *Taquy*, para Belém e escalas.
General Osorio, para Hamburgo e escalas.
31 — *Itahité*, para Porto Alegre e escalas.

Mez de abril

1 — *Arataia*, para o Sul.
2 — *Neptunia*, para Trieste e escalas.
Itaquera, para Porto Alegre e escalas.
3 — *Macció*, para o Sul.
4 — *General San Martim*, para Hamburgo e escalas.
Oceania, para Buenos Aires e escalas.
7 — *Almanzora*, para Southamton e escalas.
8 — *Highland Monarch*, para Buenos Aires e escalas.
9 — *General Osorio*, para Buenos Aires e escalas.
15 — *Arlanza*, para Buenos Aires e escalas.
16 — *Comte Grande*, para Buenos Aires e escalas.
20 — *Siqueira Campos*, para o Norte.
22 — *Oceania*, para Trieste e escalas.
Highland Chieftain, para Buenos Aires e escalas.
Highland Patriot, para Londres e escalas.
24 — *João Pessôa*, para Buenos Aires e escalas.

VAPORES A CHEGAR

Mez de abril

1 — *Arataia*, do Norte.
2 — *Neptunia*, de Buenos Aires e escalas.
Itaquera, de Cabedello.
3 — *Macció*, de Hamburgo e escalas.
4 — *General San Martim*, de Buenos Aires e escalas.
5 — *Oceania*, de Trieste e escalas.
7 — *Almanzora*, de Buenos Aires e escalas.
8 — *Highland Monarch*, de Londres e escalas.
9 — *General Osorio*, de Hamburgo e escalas.
15 — *Arlanza*, de Southampton e escalas.
16 — *Comte Grande*, de Trieste e escalas.
20 — *Siqueira Campos*, de Buenos Aires e escalas.
22 — *Oceania*, de Buenos Aires e escalas.
Highland Chieftain, de Londres e escalas.
Highland Patriot, de Buenos Aires e escalas.
24 — *João Pessôa*, de Hamburgo e escalas.

FRAQUEZA PULMONAR • DEBILIDADE ORGANICA • BRONCHITE
TOSSES REBELDES • CONVALESCENÇA • TUBERCULOSE
PHOSPHO-THIOCOL
GRANULADO DE GIFFONI - RECALCIFICANTE E REMINERALIZADOR
FRANCISCO GIFFONI & CIA - RUA 1º DE MARÇO, 17 - RIO

N A V E G A Ç Ã O

COMPANHIAS FRANCEZAS DE NAVEGAÇÃO

CHARGEURS REUNIS
STE' GLE I. MARITIMES A VAPEUR
CHARGEURES REUNIS

PARA O RIO DA PRATA

O paquete **BELLE-ISLE** esperado em 8 de Maio, sahirá após indispensavel demora p/**Bahia, Rio de Janeiro, Santos, Montevidéo e Buenos Ayres.**

PARA A EUROPA

O paquete **JAMAIQUE** esperado em 22 de Março, sahirá logo que terminadas as ss/operações para: **Dakar, Casablanca, Lisbôa, Bordeaux, Havre e Dunkerque.** Dispõe de praça p/embarques e excellentes logares para passageiros.

Para DUNKERQUE e escalas.
FORMOSE — 22 Abril
KERGUELEN — 22 Maio

TRANSPORTS MARITIMES

Para Marselha e escalas — Escalas eventuaes Recife
Cargueiro **WEST POINT** — Mez de Março, **Oran, Alger e Marselha.**

Paquete **MENDOZA** — 11 Abril, p/**Dakar, Casablanca, Gibraltar, Oran, Alger, Marselha e Genova.**

Para informações sobre passagens e fretes com os Agentes:

LEÃO & CIA.
RUA BARÃO DO TRIUMPHO N.º 51
— Fone N.º 9145 — RECIFE —

Companhia Carbonifera Rio-Grandense

SERVIÇO RAPIDO E REGULAR DE CARGA

PARA O SUL
"MACEIO'"

No porto sahirá á tarde (ás 16 horas) para os portos de: RIO, SANTOS, RIO GRANDE e PORTO ALEGRE.

"CHUY"

Amanhecerá no dia 28, sahirá a 30 para os portos de: RIO, SANTOS, RIO GRANDE, PELOTAS e PORTO ALEGRE.

PARA O NORTE
"TAQUY"

Amanhecerá no dia 27, sahirá a 28 para os portos de: CABEDELLO, NATAL, FORTALEZA, PARNAHYBA, (VIA TUTOYA).

"CAXIAS"

Amanhecerá no dia 10 de Abril, sahirá a 11 para os portos de: CABEDELLO, NATAL, FORTALEZA, PARNAHYBA, (VIA TUTOYA).

AGENTES:
PINTO, ALVES & CIA.
RUA DO BRUM, N. 27 — Telegs. BUTIA' — TELEPHONE 9-4-5-9

LLOYD NACIONAL S. A.

AVENIDA ALFREDO LISBÔA N. 10 — Phones: Secção de Fretes n. 9297 — Informação n.. 9214 —

VAPORES PARA O SUL

ARARANGUA (PAQUETE) — Esperado de CABEDELLO no dia 24 sahirá no mesmo dia para: MACEIO', BAHIA, VICTORIA, RIO, SANTOS, RIO GRANDE, PELOTAS e PORTO ALEGRE.

ARATAIA (CARGUEIRO) — Esperado dos portos do norte no dia 31 sahirá no dia 1 de Abril para: **MACEIO', BAHIA, RIO e SANTOS.**

VAPORES PARA O NORTE

CAMPEIRO (CARGUEIRO) — Esperado dos portos do sul no dia 21 sahirá no dia 22 para: CABEDELLO, NATAL, MACAU, ARACATY, FORTALEZA, CAMOCIM e TUTOYA.
Recebemos carga para: PARNAHYBA.

ARARANGUA (PAQUETE) — Esperado dos portos do sul no dia 23 sahirá no mesmo dia para: CABEDELLO.

ARASSU' (CARGUEIRO) — Esperado dos portos do sul no dia 2 de Abril, sahirá no dia 3 para: CABEDELLO, NATAL, MACAU, FORTALEZA, CAMOCIM e AMARRAÇÃO.

VISTORIAS — As vistorias só serão attendidas e feitas dentro do prazo legal de 48 horas após a descarga do navio.

AGENTE — ULYSSES F. CORREIA — **TEL. COSTEIRA**

MALA REAL INGLEZA

(Royal Mail Lines Ltd.)

PARA A EUROPA

"HIGH. PRINCESS"

Esperado neste porto no dia 25 de março, sahindo depois de indispensavel demora para os portos de: **Las Palmas, Lisbôa, Boulogne e Londres.**

VAPORES ESPERADOS

"Almanzora"	7-4-938
"H. Patriot"	22-4-938
"Arlanza"	4-5-938
"H. Chieftain"	20-5-938
"Almanzora"	2-6-938
"H. Brigade"	17-6-938
"Arlanza"	30-6-938
"H. Monarch"	15-7-938
"Almanzora"	28-7-938
"H. Princess"	12-8-938
"Arlanza"	25-8-938
"H. Patriot"	9-9-938

PARA O SUL

"HIGH. PATRIOT"

Esperado neste porto no dia 25 de março, sahindo depois de indispensavel demora para os portos de: **Rio de Janeiro, Santos, Montevidéo e B. Ayres.**

VAPORES ESPERADOS

"H. Monarch"	8-4-938
"Arlanza"	15-4-938
"H. Chieftain"	22-4-938
"H. Princess"	6-5-938
"Almanzora"	13-5-938
"H. Brigade"	20-5-938
"H. Patriot"	3-6-938
"Arlanza"	10-6-938
"H. Monarch"	17-6-938
"H. Chieftain"	1-7-938

CARGUEIRO "SABOR"

O cargueiro acima é esperado neste porto cerca do dia 25 do corrente, acceitando-se carga para os seguintes portos: **Havre, Antuerpia, Londres e Hull.**

PARA PASSAGENS, E MAIS INFORMAÇÕES, COM O AGENTE

M. NAUGHTON RUMBO
Rua do Bom Jesus, 226 — Phone: 9112

COMPANHIA NACIONAL DE NAVEGAÇÃO COSTEIRA

VIAGENS RAPIDAS DE RECIFE A PORTO ALEGRE EM 10 DIAS
Endereço Telegraphico: COSTEIRA
RIO — Caixa Postal 1032 — RIO
— DE JANEIRO —

SERVIÇO RAPIDO DE PASSAGEIROS E CARGA

VAPORES PARA O SUL: —

"ITAPE'"

Esperado dos portos do norte no dia 27, domingo, sahirá no mesmo dia para:
Maceió, Bahia, Victoria, Rio, Santos, Rio Grande e Porto Alegre.
(Para Victoria não receberá carga).
Recebemos carga para: **Aracajú', Ilhéus, São Francisco e Itajahy**, com cuidadosa baldeação em **Rio de Janeiro** e para **Pelotas** com transbordo em **Rio Grande.**

"ITAPURA"

Esperado de Cabedello, no dia 26, sabbado, sahirá no mesmo dia para:
Maceió, Bahia, Victoria, Rio, Santos, Paranaguá, Antonina, Imbituba, Florianopolis, Rio Grande, Pelotas e Porto Alegre.
Recebemos carga para: **Aracajú', Ilhéus, São Francisco e Itajahy** com cuidadosa baldeação em **Rio de Janeiro.**

"ITAHITE'"

Esperado dos portos do norte no dia 31, quinta-feira, sahirá no mesmo dia para:
Maceió, Bahia, Victoria, Rio, Santos, Rio Grande e Porto Alegre.
(Para Victoria não receberá carga).
Recebemos carga para: **Aracajú, Ilheus, S. Francisco e Itajahy** com cuidadosa baldeação em **Rio de Janeiro** e para **Pelotas** com transbordo em **Rio Grande.**

"ITAQUERA"

Esperado de Cabedello no dia 2, sabbado, sahirá no mesmo dia para:
Maceió, Bahia, Victoria, Rio Santos, Paranaguá, Antonina, Imbituba, Florianopolis, Rio Grande, Pelotas e Porto Alegre.
Recebemos carga para: **Aracajú, Ilheus, S. Francisco e Itajahy** com cuidadosa baldeação em **Rio de Janeiro.**

"ITAPAGE'"

Esperado dos portos do norte no dia 7, quinta-feira, sahirá no mesmo dia para:
Maceió, Bahia, Victoria, Rio, Santos, Rio Grande e Porto Alegre.
Recebemos carga para: **Aracajú, Ilheus, São Francisco e Itajahy** com cuidadosa baldeação em **Rio de Janeiro.**

VAPORES PARA O SUL: —

"ITAPURA"

Esperado dos portos do sul no dia 24, quinta-feira, hirá no mesmo dia para: **Cabedello.**

"ITAPAGE'"

Esperado dos portos do sul no dia 24, quinta-feira, sahirá no mesmo dia para:
Natal, Fortaleza, S. Luiz e Belem.
Recebemos carga para: **Santarem, Obidos, Parintins, Itacoatiara e Manaus** com cuidadosa baldeação em **Belem do Pará.**

"ITAQUERA"

Esperado dos portos do sul no dia 31, sexta-feira, sahirá no mesmo dia para: **Cabedello.**

"ITAQUICE'"

Esperado dos portos do sul no dia 31, quinta-feira, sahirá no mesmo dia para:
Areia Branca, Fortaleza, S. Luiz e Belem.
Recebemos carga para: **Santarem, Obidos, Parintins, Itacoatiara e Manaus** com cuidadosa baldeação em **Belem do Pará.**

Para os vossos seguros MARITIMOS TERRESTRES e de ACCIDENTES DO TRABALHO, dai preferencia ás COMPANHIAS LLOYD SUL AMERICANO e LLOYD INDUSTRIAL SUL AMERICANO da ORGANIZAÇÃO LAGE — Informações com o agente JOSE' SICUPIRA — Edificio da COSTEIRA — Phone: 9-2-1-4 — RECIFE.

A Companhia não se responsabiliza pelos recibos em protocollo que não apresentarem a assignatura de seu funccionario — VALORES: — Os volumes contendo valores serão recebidos pela agencia no dia da saida dos paquetes até 11 horas. — PASSAGENS: — As passagens encommendadas somente serão reservadas até a antevespera da saida do vapor.

INFORMAÇÕES COM O AGENTE: — ULYSSES DE F. CORREIA
AVENIDA ALFREDO LISBÔA — Edificio COSTEIRA
TELEPHONES: Secção de fretes: 9 2 3 7 — Informações: 9 2 1 4

HAMBURG-SUEDAMERIKANISCHE DAMPFSCHIFFFAHRTS-GESELLSCHAFT
(Companhia Hamburgueza Sul-Americana)

SERVIÇO REGULAR DE PAQUETES
VISITEM A FEIRA MUNDIAL DE LEIPZIG
28.8. até 1.9.
Passagens ida e volta com Descontos especiaes.

PARA O SUL		PARA A EUROPA	
Gen. Osorio	9.4	Cap. Norte	20.3
Gen. San Martin	15.7	Gen. San Martin	4.4
Gen. Osorio	18.6	Antonio Delfino	1.5
		Gen. Osorio	8.5
		Gen. Artigas	27.6
		Gen. Osorio	17.7

SERVIÇO REGULAR DE CARGUEIROS:

Chegados de Hamburgo:		Sahidas para Hamburgo:	
Maceió	3.4	Tenerife	15./20.3
João Pessôa	24.4	Olinda	28.3

Mais informações com os Acentes:
HERM. STOLTZ & C.º
AV. MARQUEZ DE OLINDA, 35 — PHONE 9013

INFORMAÇÕES DO DIA

AUTOMOVEIS DE PRAÇA

Preço official dos automoveis de praça, approvado em 12 de Janeiro:

Primeira hora ou fracção	10$000
Primeira hora por inteiro	13$000
Cada meia hora ou fracção superior a 8 minutos	6$000

Corridas — Dentro dos limites dos seguintes trechos: da Avenida Cleto Campello até a ponte de Afogados, Quartel do Derby, Quatro Cantos, Encruzilhada, Avenida João de Barros até a igreja, Hospital Pedro II, Cemiterio de Santo Amaro e rua do Lima — 5$000.

EMPRESA PINTO

Limoeiro — Recife	7.00
Floresta dos Leões — Recife	7.00
Itapissuma — Recife	9.30

OMNIBUS
PARTIDA DIARIA

Horario dos omnibus (sópas) da Empresa Nordestina:

Recife — João Pessôa	5.30
Recife — Itabayanna	14.00
Recife — Goyanna	15.00
Recife — Nazareth	14.30
Recife — Timbauba	1.30
Recife — Itapissuma	14.00
Recife — Floresta dos Leões	14.30

CHEGADA DIARIA

João Pessôa — Recife	12.30
Itabayanna — Recife	9.00
Goyanna — Recife	9.20
Nazareth — Recife	9.30
Limoeiro — Recife	14.30
Timbau'ba — Recife	9.40

CORREIO AEREO
HORARIO DO FECHAMENTO DE MALAS
PARA O CORREIO AEREO

Segundas-feiras.
AIR FRANCE — PAR o sul.
De Bahia e Santiago.
Registrado ás 16 horas — Ordinarios ás 17 horas — Ultima hora ás 18 horas.
Terças-feiras,
PANAIR — Para todo o sul.
Registrados ás 18 horas — Ordinarios ás 19 horas — Ultima hora ás 20 horas.
Quartas-feiras,
PANAIR — Para todo o sul.
Registrados ás 18 horas — Ordinarios, ás 19 horas — Ultima hora ás 20 horas.
PANAIR — Para o norte (Cabedello e Fortaleza.
Registrados ás 18 horas — Ordinarios, ás 19 horas — Ultima hora ás 20 horas.
Quintas-feiras.
PANAIR — Para o norte e America.
Registrados ás 18 horas — Ordinarios, ás 19 horas — Ultima hora ás 20 horas.
CONDOR — Para todo o sul.
Registrados ás 16 horas — Ordinarios ás 17 horas — Ultima hora ás 18 horas.
PANAIR — Para o sul até S. Paulo.
Registrados ás 18 horas — Ordinarios.
Sextas-feiras,
Registrados ás 14 horas — Ordinarios ás 19 horas — Ultima hora ás 20 horas.
PANAIR — Para o norte (Cabedello e Fortaleza.
Registrados ás 18 horas — Ordinarios ás 19 horas — Ultima hora ás 20 horas.
Sabbados,
CONDOR — Para o norte (Natal ao Pará).
Registrados ás 16 horas — Ordinarios ás 17 horas — Ultima hora ás 18 horas.
PANAIR — Para o norte e America.
Registrados ás 18 horas — Ordinarios, ás 19 horas — Ultima hora ás 20 horas.
Domingos,
AIR FRANCE — Para Natal e Europa.
Registrados ás 14 horas — Ordinarios ás 15 horas — Ultima hora ás 16 horas.

TELEPHONES INTERURBANOS

Taxa para um periodo inicial (3 minutos).
De Recife para:

São Lourenço	1$000
Jabotão	1$000
Cabo	1$000
Pão d'Alho	1$000
Victoria	1$500
Escada	1$700

São Lourenço, Jabotão e Cabo, 300 réis.
Os minutos addicionaes serão cobrados por minuto: Victoria e Escada, 500 réis. Pão d'Alho 400 réis.

MALAS POSTAES

A administração dos Correios expedirá malas diariamente:
A's 10 horas para Olinda. A's 12 horas para os demais suburbios da capital.
A's 14 horas (pelos trens da tarde) para Cinco Pontas, Central e Brum, até Palmares, Caruaru', Limoeiro e Itabayanna.
Para o Rio Grande do Norte aos domingos, fechando-se a mala ás 23 horas.
A's 22 horas (pelos trens da manhã) ALAGOA DE BAIXO A RECIFE — para as localidades do interior deste Estado e Alagôas, Parahyba e Rio Grande do Norte.
RECIFE A JABOATÃO — *Partida*, 1.15, horas, 14.10, 18.27 e 21.40 diariamente; 6.44, 8.40, 12.42, 17.32 e 19.25, todos os dias excepto domingos.
RECIFE A CABO — *Partida*, 18.10, todos os dias excepto domingos.
JABOATÃO A RECIFE — *Chegada*, 7.40 11.15, 15.45; 17.46 e 21.45 diariamente; 6 horas, 7 horas 12.15, 16.55 e 18.45, todos os dias, excepto domingos.
Partida, 6.20, nas terças, quintas e sabbados.
Todos esses trens partem da Estação Central.

HORARIO DOS TRENS

RECIFE A CABEDELLO E NATAL — *Partida*, ás 5,10 nas segundas, quartas e sextas-feiras.
NATAL E CABEDELLO A RECIFE — *Chegada*, 11.37, nas 3.ª, 5.ª, e sabbados.
RECIFE A ALAGOA DE BAIXO — *Chegada*, 18 horas nas quartas, sextas e domingos.
Trem da Central para Alagôa de Baixo, somente aos domingos, terças, quintas e sabbados.
RECIFE A MACEIO' — *Partida*: 17.45 diariamente.
MACEIO' A RECIFE — *Chegada*: 17.45 diariamente.
RECIFE A ITABAYANNA, LIMOEIRO e LAGOA COMPRIDA — *Partida*, 17.05 nas terças e sextas-feiras para Lagôa Comprida diariamente de Limoeiro a Itabayanna e nas quartas e sabbados de Lagôa Comprida.
RECIFE A S. CAETANO — *Partida* 16.10 diariamente.
S. CAETANO A RECIFE — *Chegada*: 9.40, diariamente.
RECIFE A CATENDE — *Partida*, 15.25 diariamente.

HORARIO DOS ULTIMOS BONDS

DE RIO BRANCO — DIAS UTEIS

Olinda	24.30
Concordia	24.05
Torre	24.15
Magdalena	24.05
Pedro II	24.00
Aurora	24.00
Casa Amarella	24.10
Bôa Viagem	24.10
Campo Grande	24.15
Beberibe	24.05
Dois Irmãos	24.05
Pina	23.20
Tigipió	24.05
Derby	23.35
Espinheiro	22.40

POSTA RESTANTE DO "DIARIO DE PERNAMBUCO"

Tem na posta restante do DIARIO DE PERNAMBUCO cartas para as seguintes pessôas:
A — Anna Oliveira.
C — Cidade.
E — Engenheiro chimico.
E. A. Engel.
F — Francisca Umbelina de Araujo Lima
G — G. M. O.
J — J. O.
M — Maria Ten Brock.
Manoel Assumpção (gazeteiro).
Mario Mello dr.
Moraes da Costa.
O — Oswaldo Silva.
P — Professor.
P. R.
S — S. J. F.
Severino Mechanico.

PERDIDOS E ACHADOS

Objectos perdidos e achados nos bonds e omnibus da Pernambuco Tramways

DIA 17 — Motorneiro 585 — Uma boina, Torre, viagem de 18,21. Cond. 314 — Um embrulho contendo candieiros de flandres, reb. de Boa viagem, viagem de 15,00.
DIA 18 — Motorneiro 786 — Um vidro de remedio, Casa do Porto, viagem de 17,12. Cond. 330 — Um vestido, reb. de Beberibe, viagem de 17,00. Cond. 156 — Uma sombrinha, Magdalena, viagem de 18,04. Cond. 204 — Cond. 361 — Uma sombrinha, Beberibe, viagem de 6,18. Chauf. 16 — Um sabão branco omnibus de B. Viagem, viagem de 10,45. Chauf. 3 — Uma sombrinha, omnibus de B. Viagem, viagem de ... Cond. 439 — Uma sombrinha, Espinheiro, viagem de 18,56.
10 — Um guarda-chuva, omnibus de Olinda, viagem de 20,15.
Os objectos acima acham-se á disposição dos seus legitimos donos no Despacho, avenida Rio Branco.

COMBATA A SYPHILIS!
TOMANDO
Elixir de Nogueira
FERIDAS, ESPINHAS, ECZEMAS, ULCERAS, RHEUMATISMO, etc.

Na casa de PENHORES "A INDIANA" compra-se e EMPENHA-SE qualquer Joia antiga ou moderna, objectos de prata, moedas, brilhantes, cautelas de penhores de Caixa Economica, Machinas Singer, Photographicas, de Escrever, Radios, Armas, Relogios. Compra OURO para o Banco do Brasil e pelo cambio do dia. "A INDIANA" é a UNICA que conserta relogios, dando um cartão de garantia por UM ANNO. Consertos garantidos de Joias e Ouro. CASA DE PENHORES "A INDIANA" — Rua Laranjeiras 20
Phone 5-0-9-5
Secção de penhores no 1.º andar
ALDEREDO FARIAS

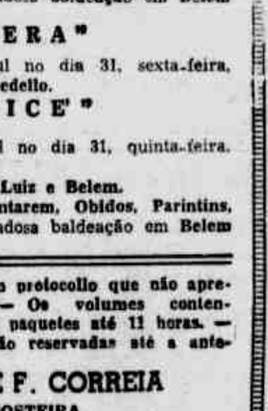

...NE 12$ DIARIOS
em sua propria casa, nas horas vagas, na mais rendosa, e original artistica industria domestica, premiada com medalha de ouro na exposição de São Paulo.
Facil para ambos os sexos. Informações gratis; desejando amostra do trabalho a executar e prospectos illustrados remetta 3$, mesmo em sellos para o porte, á F. Marinelli, rua 15, n. 44 — C. Postal, 2436 — São Paulo.

NEGOCIOS DIVERSOS

Pessôa habilitada encarrega-se de compra e venda de casas, terrenos e propriedades, tudo por commissões modicas e directo com o proprietario.
Encarrega-se de qualquer negocio nesta praça e nas praças do Rio, São Paulo e Minas Geraes.
Informações: Rua João Pessôa, 340 — 1.º andar — Sala 3.

PENHORES?

Procure a casa "MOREIRA", a unica que offerece melhor offerta e cobra menor juro. Acceitam-se por conta de suas cautelas qualquer importancia. Rua das Laranjeiras n. 26
Joaquim Moreira da Silva Junior

FRAQUEZA DEBILIDADE
ANEMIA
VINHO e XAROPE
Deschiens
de Hemoglobina. • Os Medicos proclamam que este Ferro vital do Sangue restitue saude, belleza a todos. Muito superior á carne crua, aos ferruginosos, etc. em PARIS.

CASPA E QUEDA DO CABELLO
PILOGENIO
VENDE-SE EM TODAS AS PHARMACIAS E DROGARIAS
FRANCISCO GIFFONI & CIA - RUA 1º DE MARÇO 17 - RIO

DIARIO DE PERNAMBUCO

PERNAMBUCO — BRASIL — RECIFE —QUARTA-FEIRA, 23 DE MARÇO DE 1938

Material e armas pertencentes aos integralistas e apreendidos pela policia do Rio, inclusive milhares de punhaes.

SUMMARIO DE CULPAS DOS RESPONSAVEIS PELA REVOLUÇÃO DE 1935

Sob a presidencia do dr. Berrêdo Leal, auditor de guerra da 7.ª Região Militar, proseguiu, hontem, ás 13 horas, o summario de culpa dos responsaveis pela revolução de novembro de 1935.

Foram ouvidas as testemunhas Bartholomeu Borges Correia Lima, primeiro sargento da Brigada Militar e José Alexandre Vieira, primeiro sargento do exercito.

Lido o processo, o auditor principiou a ouvir a testemunha Bartholomeu Borges Correia Lima, o qual declarou que tinha sido ouvido duas vezes pela policia e que manteria o seu depoimento. Perguntado se conhecia o dr. Alcedo de Moraes Coutinho, declarou, que o conhecia pessoalmente e que o mesmo tinha servido como medico do seu batalhão na revolução de São Paulo, e que no inquerito que prestou na policia não fez nenhuma referencia ao dr. Alcedo de Moraes Coutinho.

A testemunha José Alexandre Vieira, manteve tambem, o depoimento que prestou á policia. Serviu de escrivão o sr. Luiz Ribeiro Ferreira da Silva e como promotor o adjuncto do procurador do Tribunal de Segurança Nacional, o sr. Francisco de Paula Leite Oiticica.

Os trabalhos proseguirão na proxima sexta-feira, devendo serem ouvidas as testemunhas Edivaldo de Luna Pedroza, capitão do exercito e o sr. Vicente Lopes Villa Bôas.

CHEGARAM HONTEM, PELO "COMTE GRANDE". OS PROFESSORES SOARES DE MELLO E ALUISIO DE CARVALHO

Fazem parte da banca examinadora do concurso de Direito Penal da Faculdade de Direito — Organização do registro da propriedade immobiliaria — Regressou o arcebispo de Olinda e Recife

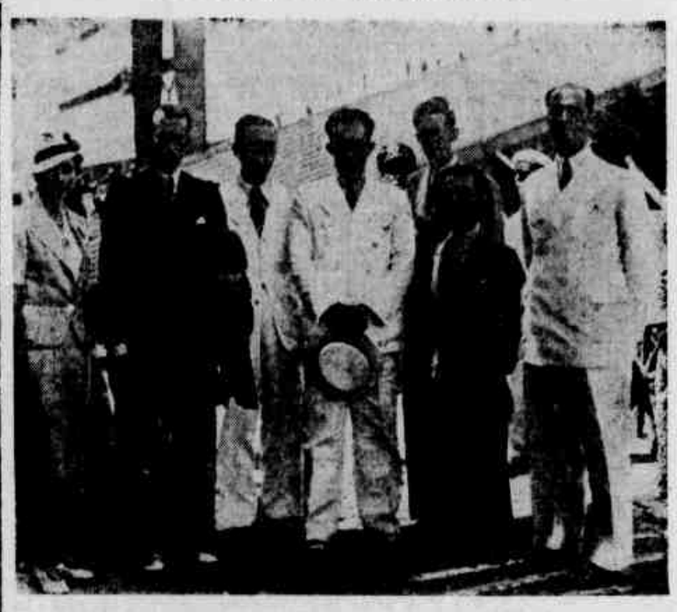

Os professores José de Almeida e Soriano Neito, da nossa Faculdade de Direito, recebem, no porto, os seus collegas de S Paulo e Bahia

O "Comte Grande" chegou hontem dos portos do sul, ás 12.40 e saiu ás 13.50 para a Europa.

No Recife desembarcaram poucos passageiros, o que raramente acontece.

Regressou do Rio, onde se encontrava ha alguns mezes, d. Miguel de Lima Valverde, arcebispo de Olinda e Recife.

No cais, foi cumprimentado por numerosos sacerdotes, representantes de associações pias e elementos do Circulo Catholico.

Afim de tomar parte no exame do concurso para preenchimento da cathedra de Direito Penal da Faculdade de Direito, chegaram os professores José Soares de Mello e Aluisio de Carvalho Filho.

O prof. José Soares de Mello é cathedratico de Direito Penal na Faculdade de Direito da Universidade de S. Paulo. Conquistou esse logar num concurso brilhante para o qual apresentou uma these de grande interesse: "Da recepiação".

Era ainda presidente do Tribunal do Jury de São Paulo, funcção que abandonou recentemente, por força da lei das accumulações.

E' autor tambem de alguns trabalhos sobre assumptos de sua especialidade.

O prof. Aluisio de Carvalho Filho é cathedratico de Direito Penal da Faculdade de Direito da Bahia.

No porto, os professores paulista e bahiano foram recebidos pelos professores Jos. Joaquim de Almeida, director da Faculdade de Direito do Recife, e Soriano Netto, cathedratico de Direito Civil da nossa Faculdade, e pelo academico Vandick Londres da Nobrega, presidente do Directorio Academico.

O AMBIENTE INTELLECTUAL DO RECIFE

Falando aos reporters, no Hotel Central, o professor Aluisio de Carvalho Filho se referiu com a maior sympathia á vida intelectual do Recife.

"O Recife tem sempre contribuido com elementos de valor para o brilhantismo das letras nacionaes".

A respeito do concurso de Direito Penal da Faculdade, disse:

— "Seria muito mais interessante si todos os candidatos que se inscreveram no principio participassem das provas.

Entretanto, segundo me informaram, dois desistiram e entrarão apenas os profs. Annibal Bruno e Barretto Campello.

Entretanto, dado o valor das theses apresentadas, o concurso não deixa de apresentar grande attractivo para os estudiosos do direito".

O CONCURSO DE DIREITO PENAL DA FACULDADE

O concurso para preenchimento da vaga de cathedratico de Direito Penal da Faculdade de Direito do Recife deverá se realizar no proximo dia 26.

Fazem parte da banca examinadora os professores Gondim Netto e Soriano Netto, cathedraticos de Direito Civil da Faculdade, Guedes de Miranda, director da Faculdade de Direito de Alagôas, e José Soares de Mello, de São Paulo, e Aluisio de Carvalho, da Bahia.

Inscreveram-se quatro candidatos: João Aureliano, Oscar Borges, Annibal Bruno e Barretto Campello.

O des. João Aureliano não fará o concurso porque não pode accumular as funcções de desembargador com as de professor da Faculdade.

O sr. Oscar Borges desistiu do concurso de cathedratico e solicitou transferencia para o concurso de livre-docente.

Os unicos candidatos actuaes são portanto os profs. Annibal Bruno e Barretto Campello.

O primeiro é professor da Faculdade de Medicina e da Escola Normal. O segundo é livre-docente da Faculdade de Direito.

O thema abordado pelo prof. Annibal Bruno é "A perigosidade criminal".

FARÃO CONFERENCIAS NO RECIFE

A convite do Directorio Academico os professores José Soares de Mello e Aluisio de Carvalho farão conferencias na Faculdade de Direito em dias que serão previamente annunciados.

OUTROS PASSAGEIROS NO "COMTE GRANDE"

Desembarcaram ainda no Recife o prof. Barretto Campello, sr. Moacyr de Oliveira, funccionario do Banco do Brasil, na Parahyba, e esposa e o estudante Milton Pinto Ferreira.

VAE ESTUDAR O REGISTRO DE IMMOVEIS NA ITALIA

Para Napoles, viaja em companhia de sua esposa, o sr. Jose d'Alessandro Saulio, funccionario do governo de Montevideu.

Vae em commissão official do Ministerio da instrucção Publica e Cultura do Uruguay, afim de estudar a organização do registro de propriedade de immoveis na Italia e na Suissa.

Falando á reportagem, disse que a importancia desse registro cresce com o augmento do numero e da importancia dos immoveis nos grandes centros.

— "Na Italia, principalmente, essa organização attingiu hoje resultados excellentes.

Por essa razão a minha missão será executada de preferencia, nesse paiz".

Referindo-se á agitação politica que passa actualmente nos quadros partidarios do Uruguay, esclareceu:

— No proximo dia 27 fará-se o pleito para eleição do presidente e das Camaras.

Ha dois candidatos: um genro e outro cunhado do actual presidente Gabriel Terra, ambos dentro do Partido Colorado, que apoia o governo.

A oposição se abstere praticamente da votação".

COMO ESTAVA PREPARADA A INTENTONA INTEGRALISTA, NA BAHIA

A repulsa popular á figura do chefe da conspiração — Vaiado em Bello Horizonte, um film em que apparece o sr. Plinio Salgado

CIDADE DO SALVADOR, 22 (A. M.) — O chefe de Policia distribuiu uma nota sobre o movimento integralista.

Disse que vinha observando que os elementos integralistas tramavam contra o regimen e por isso se mantinha sempre em contacto com a policia carioca.

Allude á localização da reunião clandestina, onde foram presos 18 integralistas.

Descreve a excursão que a Policia realizou a Cachoeira e adjacencias, zona considerada o centro irradiador da conspiração, provocando a fuga dos conspiradores.

As investigações proseguiram até 9 do corrente, quando á Policia estava ao conhecimento dos planos da mashorca, inclusive da senha adoptada "Exercito, Marinha e Povo", que os conspiradores pretendiam espalhar por todo o paiz através de radio amadores.

A nota affirma que as desordens teriam amplo raio de acção.

Dahi haver sido redobrado a vigilancia, que culminou com a descoberta, na madrugada de 11, da reunião em Cruz Alta, junto ao cemiterio local, onde os integralistas aguardavam a chegada do chefe de Muritiba, afim de dar o signal convecionado — fazer espoucar um foguete.

As investigações proseguiram na cidade de Muritiba, São Felippe e Affonso Penna.

Varios dos conspiradores foram presos e outros se evadiram.

A nota conclue dizendo que foi neutralizada a acção dos perturbadores da ordem e o povo pode tranquillizar-se porque nada tolherá a acção serena e energica das auctoridades contra os inimigos do regimen.

POLICIA DE CHOQUE

CIDADE DO SALVADOR, 24 (A. M.) — Foi organizada a Policia Especial de choque, destinada a agir com prestesa nos casos graves de perturbação da ordem.

VAIADO

RIO, 22 (A. M.) — Informam de Bello Horizonte, que, no momento em que passava um jornal nacional, no Cinema Brasil, os assistentes vaiaram o sr. Plinio Salgado que apparecera na tela.

Hospede indesejavel

RETIROU DE UMA MALA, 127$000

Antonio Rangel Freire, residente á rua João Rodrigues n.º 408, hospedou em sua casa, hontem, á noite, um seu conhecido de nome "Carneirinho", que declarava ter vindo de Floresta para Recife, onde esperava receber grande quantia em dinheiro.

Pela madrugada retirou-se, dizendo que ia tomar uma sôva de regresso aquelle municipio.

O dono da casa, entretanto, ao entrar no quarto em que dormira "Carneirinho" notou que elle havia tirado de dentro de uma mala, a importancia de 127$000.

O prejudicado esteve na delegacia de investigações, apresentando queixa.

Caiu de um caminhão

O "CALUNGA" FRACTUROU A ESPINHA DORSAL

José Marcelino dos Santos, operario, residente a Ilha de Joanciro, hontem, ás 14 horas, soffreu um accidentes de graves consequencias. Trabalhando num caminhão, de passagem pelas Cinco Pontas, Marcelino numa curva perdeu o equilibrio e caiu.

Levado para o Prompto Soccorro constatou-se além de varios ferimentos e contusões, fractura da columna vertebral.

O seu estado inspira serios cuidados.

Emprestou o livro

DEPOIS O ENCONTROU A' VENDA, NO "SEBO"

Compareceu, hontem, ás 11 horas, na delegacia de Investigações, Manoel da Cunha Pedrosa que, em nome da professora Maria Bello, se queixou de que ha dias emprestara a José Mario de Aguiar, residente á rua Nova, 346, 1.º andar, um diccionario de inglez de Waldez, no valor de 45$000. Dias depois encontrou o livro no sebo da rua do Rangel. Suppondo que o mesmo fôra vendido por Mario, pedia providencias.

Complicada historia de uma casa a prestação

Compareceu, hontem, á delegacia de investigações, o soldado da Brigada Militar do Estado, Antonio Brasileiro Bezerra, residente em Bomba do Hemeterio, no Arruda, que prestou a seguinte queixa.

Em janeiro, estiveram em sua residencia, dois agentes da Predial do Brasil, com séde á rua Marcilio Dias, 156, 1.º andar, e fizeram com que sua esposa ficasse com uma caderneta da referida sociedade, mediante pagamento de uma joia de 30$000e 16$000 mensaes, para acquisição de uma casa no valor de .... 8:000$000

No mez de janeiro a esposa do queixoso pagou 86$000 allegando os mesmos agentes que era para pagamento de joia, licença da Prefeitura, planta etc.

Como os referidos agentes não mais voltassem a tratar do assumpto, o queixoso dirigiu-se á empresa, tendo o gerente declarado que apesar dos mesmos trabalharem para a companhia, não se responsabilisava por negocios illicitos feitos por elles.

Os agentes chamam-se Alvaro e Marcus.

ABRIGARA' OS RESTOS MORTAES DOS IMPERADORES

PETROPOLIS, 22 (A. M.) — O presidente Getulio Vargas visitou, hontem, as obras de construcção do Pantheon destinado a abrigar os restos mortaes do imperador Pedro II e da imperatriz Theresa Cristina.

Recebido pelo vigario e membros da commissão de construcção, o chefe do governo demorou-se algum tempo ouvindo explicações e examinando as plantas.

O Pantheon vem sendo construido na cathedral.

Evangelismo

CONFERENCIAS DOUTRINARIAS

Iniciada hontem, no templo da Igreja Presbyteriana do Recife, á praça Joaquim Nabuco, proseguirá, hoje, a serie de conferencias doutrinarias a cargo do rev. Harold Cock.

Para assistil-as aquella igreja convida o publico recifense.

Os exercicios que antecedem ás preleccas começarão ás 19 1|2 horas.

DE OLINDA

Leite hygienizado para a cidade — Notas policiaes

Com a inauguração da Usina Hygienisadora do Leite ficou o Recife dotado de um melhoramento de indiscutivel vantagem para a collectividade. Falando ao microphone do Radio Club, na semana do leite, disse o director do Departamento de Saude Publica "que o leite é um alimento precioso e necessario, e deve ser vigiado por todos os meios e modos, para ficar isento de falsificações ou das alterações que lhes são proprias."

Tambem a respeito se externou pelo Radio, na mesma semana, o sr. Novaes Filho, prefeito do Recife, quando disse que o "leite, que é o alimento insubstituivel ás creanças, quando contem microbios pathogenicos, em vez de nutrir, envenena."

Isto vem a proposito da necessidade inadiavel de se estabelecer em Olinda, medidas que assegurem ao consumo do leite aquelle minimo de condições indispensaveis ao beneficio que se espera do seu uso.

Nesta cidade não se observa nenhuma providencia que viso immunisar o precioso alimento dos microbios prejudiciaes á saude publica. Animaes tuberculosos, estabulos sujos, ordenhadores que desconhecem os mais rudimentares preceitos de hygiene (o descuido vae das tetas dos animaes ás mãos dos empregados), são factos communs, isto quanto ao leite que vae ser distribuido entre os consumidores. Por sua vez os distribuidores adulteram o producto, addicionando-lhe agua, sem que lhes importe o mal que vão causando.

Como succedia no Recife, a bôa vontade e esforço da fiscalização municipal resultam improficuos deante de uma situação que por si não é capaz de resolver.

Verifica-se portanto que é urgente trazer a Olinda os bons serviços que a Usina Hygienisadora do Leite está proporcionando aos habitantes da capital. Não será difficil á Cooperativa de Lacticinios crear aqui um entreposto e dar um golpe de morte nos "falseurs d'anges" de nova especie. E' verdade que a Cooperativa está lutando com obstaculos para realizar o seu desinteratum no Recife. Mas o assumpto já póde ser objecto de cogitações que o levem em pouco tempo — regularizada a distribuição na capital — a uma concretização que só póde ser bem recebida pela população olindense.

AGGREDIU UM POPULAR — Foi preso no dia 19 ultimo, em Sitio Novo, o individuo José Sabino Pereira, vulgo *Zezinho*, em virtude de ter aggredido a cacete o popular Manoel Francisco de Souza, conhecido por *Caboclo*, que soffreu ferimentos contusos na cabeça e no braço esquerdo.

O commissario local, sr. Ulysses Maryrink de Arruda, tomou as providencias que o caso exigia, e em torno do qual foi instaurado o competente inquerito.

CONDEMNADOS DOIS LADRÕES DE CAVALLOS

Foram julgados na comarca de Caruarú no termo de São Caetano

Os ladrões de cavallos, José Antonio e Ulysses Cordeiro

O juiz de direito da comarca de São Caetano, condemnou o individuo Ulysses Cordeiro, vulgo "Cardeal", a pena de tres annos e seis mezes de prisão simples e a multa de 20% sobre o valor do animal furtado e mais vinte mil reis de taxa penitenciaria.

O referido gatuno acha-se incurso no grão maximo do art. 331 combinado com o art. 409 da Consolidação das Leis Penaes.

O burro furtado por Ulysses Cordeiro, pertencia a José Severo da Silva, e se deu no logar denominado "Barra do Algodão" daquelle municipio.

José Antonio da Silva, tambem condemnado pelo mesmo juiso, responde pelo furto de um jumento, praticado em Caruaru, pertencente a Pedro Alves da Silva. O referido individuo que foi preso em São Caetano, já foi enviado, acompanhado de officio, para aquella cidade.

ATIROU-SE DO CORCOVADO

RIO, 22 (A. M.) — Um joven desconhecido atirou-se do alto do Corcovado, desaparecendo nas mattas que envolvem o abysmo.

A policia, bombeiros e reportagem investigam o local.

VEM ATTENDER A'S NECESSIDADES DA LAVOURA NORTISTA

RIO, 22 (A. M.) — Annuncia-se que o sr. Souza Mello, director da carteira agricola do Banco do Brasil, viajará para o norte, em abril, afim de inspeccionar as agencias e avaliar os auxilios de que necessita a lavoura nortista.

O MENOR annuncio, no MELHOR jornal, implica na MAIOR reclamo

ATROPELAMENTO NA PONTE BUARQUE DE MACEDO

O PACIENTE ESTA' SUSPEITO DE FRACTURA DA BASE DO CRANEO

O automovel de passeio, chapa 1264, hontem, ás 20 horas, sobre a ponte Buarque de Macedo, atropelou o popular Gustavo de Lima, de 23 annos, residente á rua Estreita do Rosario, jogando-o sobre o passeio.

Em seguida com o intuito de evitar a flagrancia, o motorista evadiu-se.

Alguns populares apanharam a victima que no momento só apresentava ligeiro ferimento no couro cabelludo.

Transportado em ambulancia para o Prompto Soccorro, Gustavo, depois dos curativos, ficou em repouso, porque foram notados symptomas de fractura da base do craneo.

A 1.ª delegacia teve conhecimento do facto.

FACTOS DIVERSOS

NAO PAGOU O ALUGUEL DO COMMODO

Na 2.ª delegacia da Capital Washington Lacerda, residente á rua da Imperatriz n.º 84, 2.º andar, apresentou queixa contra Durval de Queiroz Carreiro, residente á rua da Mangabeira, a quem accusa de falta de pagamento do aluguel de uma dependencia em sua casa.

Disse o queixoso que Durval alugou o tal commodo para installar uma officina de protese e sem lhe pagar a importancia de 130$000 de que é devedor, vae mudar-se.

AGGREDIDO POR UM DESAFFECTO

Severino Carneiro, de 37 annos, residente em Santo Amaro, hontem pela manhã, foi aggredido por um seu desaffecto, na rua de São José.

Com um ligeiro ferimento contuso no braço direito Severino procurou o serviço de Prompto Soccorro onde foi medicado.

Esse caso não é do conhecimento da policia.

JOGOU-SE NO CAPIBARIBE

Ao permanente da Delegacia de Investigações, hontem, ás 8 horas, foi apresentada a domestica Alzira Maria da Conceição, de 21 annos, solteira, residente á Ilha do Leite a qual acabara de ser retirada do Capibaribe.

Contou ao investigador Spenelli, o guarda n.º 240 que a conduziu, que, Alzira se jogara no rio e que em companhia de algumas pessoas conseguira salvál-a.

Esse facto occorreu no caes José Mariano.

O AUTO 3600 ATROPELOU UM POPULAR NO PINA

Hontem, ás 17 horas, na avenida Herculano Bandeira, no Pina, aconteceu um desastre de automovel.

O auto n.º 3600 em excesso de velocidade atropelou e feriu o popular Delmiro Mendes de Paiva, de 33 annos, residente no Sitio Novo, fugindo em seguida.

Do Commissariado local foi então chamada a Assistencia para remoção da victima para o Prompto Soccorro.

Delmiro ficou muito contundido.

LUTA CORPORAL

Na rua do Progresso, 2.º districto da capital, hontem, á tarde, o popular José Euclides Barbosa, de 23 annos, teve um encontro com José Antonio, seu inimigo.

Entre os dois, então travou-se uma luta corporal, da qual saiu José Euclides, bastante contundido.

A victima esteve na Assistencia.

ACCIDENTE NO TRABALHO

Com fractura exposta do 1.º quirodactylo esquerdo, victima de um accidente no trabalho, foi soccorrido hontem, o estivador Manoel Torres, residente em Santo Amaro.

PRESO

Em obediencia a uma ordem emanada do juiz de Direito da Comarca de Pesqueira, foi preso naquella cidade, o individuo Alfredo Balbino Monteiro, condemnado a 1 anno e 2 mezes de prisão simples, por crime de ferimento.

FERIDO O MENOR PELO PROFESSOR

No municipio de Ribeirão, o professor Joaquim Silveira, director do collegio "Aurora", localisado á rua Amaragy daquella cidade, feriu com um apito a cabeça do menor de 10 annos de idade Aloysio Baptista da Fonseca, alumno do mesmo collegio.

Aloysio é filho de Appolonio Baptista que no momento da aggressão estava presente. As diligencias já foram conclusas e remettidas á Juizo.

VAE SER SUBMETTIDO A EXAME MEDICO

Acompanhado de officio do delegado de policia de Olinda, foi apresentado ao secretario da Segurança Publica, afim de ser submettido á exame medico legal o individuo José Satiro Pereira.

O referido individuo apresenta diversos ferimentos pelo corpo.

DETIDO O RE'O

O investigador n.º 6, capturou o réo José Ferreira da Silva, condemnado á pena de 17 dias e 12 horas de prisão.

O mesmo foi recolhido ao xadrez da Secretaria da Segurança Publica, para os devidos fins.